



**eMJot
PROJEKT**

TOM I

eMJotPROJEKT Marcin Józwiak
09-402 Płock, ul. Mickiewicza 10 lok. 5D
kom. 504 297 690

PROJEKT BUDOWLANY

**Wykonanie robót budowlanych polegających na:
wymianie stolarki okiennej i drzwiowej zewnętrznej,
dociepleniu ścian zewnętrznych, dociepleniu stropu
nad piwnicą i stropu nad pomieszczeniami
użytkowanymi oraz dociepleniu skosów dachowych
w ramach termomodernizacji budynku leśniczówki
w miejscowości Kuchary Królewskie, gm. Sochocin,
pow. płoński, woj. mazowieckie, dz. nr ewid. 195/3
obręb nr 0015 – Kuchary
jedn. ewid.: 142011_5 – Sochocin Obszar Wiejski**

Inwestor:

Nadleśnictwo Płońsk
adres: Szerominek ul. Spokojna 1, 09-100 Płońsk

Asystent projektanta:

Marcin Józwiak

Projektant:

Lech Jeziak
upr. nr 178/Wa/75
Architektoniczne i Konstrukcyjno-Inżynieryjne

Projekt zawiera ⁶⁷.....kolejno ponumerowanych stron.

grudzień 2021

SPIS TREŚCI

Strona tytułowa.....	1
Spis treści.....	2
I. Oświadczenie projektanta.....	3-6
II. Informacja dotycząca bezpieczeństwa i ochrony zdrowia.....	7-19
III. Projekt architektoniczno-budowlany.....	20-56
1. Opis techniczny.....	21-37
2. Rysunki.....	38-56
– Plan sytuacyjny (rys. nr 1).....	38
– Rzut piwnicy (rys. nr 2).....	39
– Rzut parteru (rys. nr 3).....	40
– Rzut piętra (rys. nr 4).....	41
– Rzut dachu (rys. nr 5).....	42
– Przekrój A-A (rys. nr 6).....	43
– Przekrój B-B (rys. nr 7).....	44
– Elewacja (rys. nr 8).....	45
– Elewacja (rys. nr 9).....	46
– Elewacja (rys. nr 10).....	47
– Elewacja (rys. nr 11).....	48
– Zestawienie stolarki okiennej i drzwiowej (rys. nr 12).....	49
– Detal ocieplenia cokołu (rys. nr 13).....	50
– Detal przerwy dylatacyjnej (rys. nr 14).....	51
– Detal ocieplenia ościeża (rys. nr 15).....	52
– Detal obróbki parapetu (rys. nr 16).....	53
– Detal ocieplenia nadproża (rys. nr 17).....	54
– Detal ocieplenia naroża wklęsłego (rys. nr 18).....	55
– Detal ocieplenia naroża wypukłego (rys. nr 19).....	56
IV. Inwentaryzacja – rysunki.....	57-67
– Rzut piwnicy – inwentaryzacja (rys. nr 20).....	58
– Rzut parteru – inwentaryzacja (rys. nr 21).....	59
– Rzut piętra – inwentaryzacja (rys. nr 22).....	60
– Rzut dachu – inwentaryzacja (rys. nr 23).....	61
– Przekrój A-A – inwentaryzacja (rys. nr 24).....	62

– Przekrój B-B – inwentaryzacja (rys. nr 25).....	63
– Elewacja – inwentaryzacja (rys. nr 26).....	64
– Elewacja – inwentaryzacja (rys. nr 27).....	65
– Elewacja – inwentaryzacja (rys. nr 28).....	66
– Elewacja – inwentaryzacja (rys. nr 29).....	67

Oświadczenie projektanta

Lech Jeziak

Płock.....

Brwilno Dolne, ul. Szyszkowa 41

09-506 Soczewka

OŚWIADCZENIE

Na podstawie art. 20 ust. 4 ustawy z dnia 7 lipca 1994 roku - Prawo budowlane, składam niniejsze oświadczenie, jako projektant* / ~~sprawdzający~~* projektu zagospodarowania terenu inwestycji pod nazwą:

Wykonanie robót budowlanych polegających na: wymianie stolarki okiennej i drzwiowej zewnętrznej, dociepleniu ścian zewnętrznych, dociepleniu stropu nad piwnicą i stropu nad pomieszczeniami użytkowymi oraz dociepleniu skosów dachowych w ramach termomodernizacji budynku leśniczówki

zlokalizowaną w miejscowości:

Kuchary Królewskie, gm. Sochocin

na działce (~~działkach~~)* o nr
ewidencyjnym gruntu:

195/3 (obręb nr 0015 – Kuchary)

o sporządzeniu projektu budowlanego, zgodnie z obowiązującymi przepisami oraz zasadami wiedzy technicznej.

Projekt budowlany został zaprojektowany* / ~~sprawdzony~~* na podstawie posiadanych uprawnień budowlanych w specjalności:

architektonicznej i konstrukcyjno-inżynierskiej

nr. upr. 178/Wa/75

(pieczęć i podpis projektanta)

Do przedmiotowego projektu budowlanego została, zgodnie z art. 20 ust. 1 pkt. 1b, sporządzona informacja dotycząca bezpieczeństwa i ochrony zdrowia ze względu na specyfikę projektowanego obiektu budowlanego, uwzględniana **w planie bezpieczeństwa i ochrony zdrowia** zgodnie z art. 21a ust. 1 ustawy z dnia 7 lipca 1994 roku Prawo budowlane spełniająca wymagania Rozporządzenia Ministra Infrastruktury z dnia 23 czerwca 2003 roku w sprawie informacji dotyczącej bezpieczeństwa i ochrony zdrowia oraz planu bezpieczeństwa i ochrony zdrowia". **

(pieczęć i podpis projektanta)

* niepotrzebne skreślić.

** wypełnia projektant zapewniający wzajemne skoordynowanie techniczne opracowań projektowych osób biorących udział w opracowaniu projektu budowlanego.

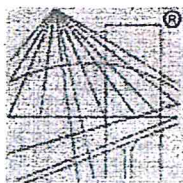

P O L S K A
I Z B A
INŻYNIERÓW
BUDOWNICTWA

Zaświadczenie

o numerze weryfikacyjnym:

MAZ-4XE-8F6-U1J *

Pan LECH JEZIAK o numerze ewidencyjnym MAZ/BO/6689/01

adres zamieszkania

jest członkiem Mazowieckiej Okręgowej Izby Inżynierów Budownictwa i posiada wymagane ubezpieczenie od odpowiedzialności cywilnej.

Niniejsze zaświadczenie jest ważne od 2021-01-01 do 2021-12-31.

Zaświadczenie zostało wygenerowane elektronicznie i opatrzone bezpiecznym podpisem elektronicznym weryfikowanym przy pomocy ważnego kwalifikowanego certyfikatu w dniu 2020-12-28 roku przez:

Roman Lulis, Przewodniczący Rady Mazowieckiej Okręgowej Izby Inżynierów Budownictwa.

(Zgodnie art. 5 ust 2 ustawy z dnia 18 września 2001 r. o podpisie elektronicznym (Dz. U. 2001 Nr 130 poz. 1450) dane w postaci elektronicznej opatrzone bezpiecznym podpisem elektronicznym weryfikowanym przy pomocy ważnego kwalifikowanego certyfikatu są równoważne pod względem skutków prawnych dokumentom opatrzonym podpisami własnoręcznymi.)

* Weryfikację poprawności danych w niniejszym zaświadczeniu można sprawdzić za pomocą numeru weryfikacyjnego zaświadczenia na stronie Polskiej Izby Inżynierów Budownictwa www.pliib.org.pl lub kontaktując się z biurem właściwej Okręgowej Izby Inżynierów Budownictwa.

Warszawa, dnia 29 marzec 1975 r.

Wzrost: uprawn. 178/Wa/75

UPRAWNIENIA BUDOWLANE

Na podstawie art. 18, art. 19, ust. 1, pkt. 1 i art. 20, ust. 1 ustawy z dnia 31 stycznia 1961 r. - prawo budowlane (Dz. U. nr 7, poz. 46) oraz § 29 i § 11 ust. 1 pkt. 2 rozporządzenia Przewodniczącego Komitetu Budownictwa, Urbanistyki i Architektury z dnia 10 września 1962 r. w sprawie kwalifikacji fachowych osób wykonujących funkcje techniczne w budownictwie powszechnym (Dz. U. nr 53, poz. 266) ob.

LECH JAN JEZIAK

technik budowlany

urodzony dnia 30 października 1946 r. w Płocku

o t r z y m u j e

w specjalności architektonicznej i konstrukcyjno-inżynierskiej.
uprawnienia budowlane do: 1. kierowania robotami budowlanymi obiektów budowlanych z wyłączeniem obiektów o skomplikowanej konstrukcji oraz

2. sporządzania projektów architektonicznych i konstrukcyjnych obiektów budowlanych o prostej architekturze /§ 1 ust.3/ z wyjątkiem obiektów o skomplikowanej konstrukcji.



W. WOJEWÓDZKI
[Signature]
[Stamp]

**Informacja dotycząca
bezpieczeństwa i ochrony
zdrowia**



INFORMACJA DOTYCZĄCA BEZPIECZEŃSTWA I OCHRONY ZDROWIA

Na podstawie rozporządzenia Ministra Infrastruktury z dnia 23 czerwca 2003 r.

Nazwa i adres przedsięwzięcia budowlanego:

Wykonanie robót budowlanych polegających na: wymianie stolarki okiennej i drzwiowej zewnętrznej, dociepleniu ścian zewnętrznych, dociepleniu stropu nad piwnicą i stropu nad pomieszczeniami użytkowymi oraz dociepleniu skosów dachowych w ramach termomodernizacji budynku leśniczówki w miejscowości Kuchary Królewskie.

dz. nr ewid. 195/3 (obręb 0015 – Kuchary), gm. Sochocin, pow. płoński, woj. mazowieckie

Inwestor

Nadleśnictwo Płońsk

Szerominek, ul. Spokojna 1, 09-100 Płońsk

Sporządził informację:

Marcin Józwiak

Imię i nazwisko oraz adres projektanta:

Lech Jeziak, upr. nr 178/Wa/75

I. Zakres robót dla całego zamierzenia budowlanego oraz kolejność realizacji poszczególnych obiektów

1. Roboty rozbiórkowe

- usunięcie istniejących obróbek blacharskich, rynien, rur spustowych,
- demontaż podbitki drewnianej,
- usunięcie parapetów zewnętrznych,
- usunięcie stolarki okiennej,
- usunięcie stolarki drzwiowej zewnętrznej i bramy garażowej,
- demontaż desek elewacyjnych,
- skucie istniejących płytek elewacyjnych na cokole budynku.

2. Roboty budowlane

- montaż nowej stolarki okiennej z PCV,
- montaż nowej stolarki drzwiowej zewnętrznej stalowej z okleiną drewnopodobną,
- montaż bramy garażowej segmentowej,
- wykonanie ocieplenia ścian zewnętrznych piwnic i ścian fundamentów za pomocą metody „lekkiej-mokrej” (jako materiał izolacyjny zastosowano płyty styropianowe PS-E FS 30 gr. 16 cm o współczynniku $\lambda=0,036 \text{ W/(m}^{\circ}\text{K)}$ (powyżej poziomu gruntu) oraz styrodur gr. 14 cm o współczynniku $\lambda=0,032 \text{ W/(m}^{\circ}\text{K)}$ (poniżej poziomu gruntu) przyklejane do ścian i zabezpieczone cienkowarstwowym tynkiem żywicznym – od poziomu gruntu do poziomu cokołu oraz folią kubełkową na głębokość 1 m poniżej poziomu gruntu,
- wykonanie ocieplenia ścian zewnętrznych ponad cokołem z wykorzystaniem wełny mineralnej o współczynniku $\lambda=0,036 \text{ W/mK}$ montując wełnę mineralną do istniejącej konstrukcji ściany, ścianę zabezpieczyć siatką zbrojącą oraz masą tynkarską. Elewację wykończyć tynkiem elewacyjnym, cienkowarstwowym, silikonowym.
- docieplenie stropu nad piwnicą płytami styropianowymi gr. 12 cm o współczynniku $\lambda=0,036 \text{ W/mK}$;
- docieplenie stropu nad pomieszczeniami użytkowymi wełną mineralną gr. 22 cm, o współczynniku $\lambda=0,036 \text{ W/mK}$;
- docieplenie skosów dachowych wełną mineralną gr. 16 cm, o współczynniku $\lambda=0,036 \text{ W/mK}$;
- inne roboty wynikające z technologii robót.

3. Roboty instalacyjne

- według opracowań branży elektrycznej i sanitarnej.

II. Wykaz istniejących obiektów budowlanych

Na działce o nr ewid. 195/3 znajduje się budynek leśniczówki oraz dwa budynki gospodarcze wraz z przyłączami do budynku i terenami utwardzonymi.

III. Wskazanie elementów zagospodarowania działki lub terenu, które mogą

stwarzać zagrożenie bezpieczeństwa i zdrowia ludzi

Brak elementów zagospodarowania działki, które mogą w sposób bezpośredni zagrażać bezpieczeństwu i zdrowiu ludzi.

IV. Wskazanie dotyczące przewidywanych zagrożeń występujących podczas realizacji robót budowlanych, określające skale i rodzaje zagrożeń oraz miejsce i czas ich wystąpienia.

1. Wysokie ryzyko powstania zagrożenia bezpieczeństwa i zdrowia ludzi:

a) ROBOTY OGÓLNOBUDOWLANE

- roboty, przy których wykonywaniu występuje ryzyko upadku z wysokości ponad 5,0 m,
- roboty prowadzone w temperaturze poniżej 10°C

V. Wskazanie sposobu prowadzenia instruktażu pracowników przed przystąpieniem do realizacji robót szczególnie niebezpiecznych

1. Wykonawca przed przystąpieniem do wykonywania robót budowlanych jest zobowiązany opracować instrukcję, bezpiecznego ich wykonywania i zaznaczyć z nią pracowników w zakresie wykonywanych przez nich robót.

2. Wykonawca jest obowiązany do ustalenia i aktualizowania wykazu prac szczególnie niebezpiecznych występujących na terenie budowy.

3. Wykonawca powinien określić szczegółowe wymagania bezpieczeństwa i higieny pracy przy wykonywaniu prac szczególnie niebezpiecznych, a zwłaszcza zapewnić:

- bezpośredni nadzór nad tymi pracami wyznaczonych w tym celu osób;
- odpowiednie środki zabezpieczające;

4. Wykonawca powinien zapewnić instruktaż pracowników obejmujący w szczególności:

a) imienny podział pracy,

b) kolejność wykonywania zadań,

c) wymagania bezpieczeństwa i higieny pracy przy poszczególnych czynnościach.

5. Pracownicy zatrudnieni przez Wykonawcę powinni być przeszkoleni w zakresie przepisów BHP oraz posiadać aktualne świadectwa zdrowia.

6. Wykonawca jest obowiązany oceniać i dokumentować ryzyko zawodowe, występujące przy określonych pracach, oraz stosować niezbędne środki profilaktyczne zmniejszające ryzyko.

W szczególności jest obowiązany:

- zapewnić organizację pracy i stanowisk pracy w sposób zabezpieczający pracowników przed zagrożeniami wypadkowymi oraz oddziaływaniem czynników szkodliwych dla zdrowia i uciążliwości - z uwzględnieniem możliwości psychofizycznych pracowników;
- zapewnić likwidację zagrożeń dla zdrowia i życia pracowników głównie przez stosowanie technologii, urządzeń, materiałów i substancji nie powodujących takich zagrożeń.

7. Jeżeli ze względu na rodzaj procesu pracy likwidacja zagrożeń nie jest możliwa, należy stosować odpowiednie rozwiązania organizacyjne i techniczne, w tym odpowiednie środki ochrony zbiorowej, ograniczające wpływ tych zagrożeń na zdrowie i bezpieczeństwo pracowników.

8. W sytuacji gdy ograniczenie zagrożeń w wyniku zastosowania rozwiązań organizacyjnych i technicznych nie jest wystarczające, pracodawca jest obowiązany zapewnić pracownikom środki ochrony indywidualnej, odpowiednie do rodzaju i poziomu zagrożeń.

9. Wykonawca powinien zapewnić pracownikom informacje o istniejących zagrożeniach, przed którymi chronić ich będą środki ochrony indywidualnej oraz informacje o tych środkach i zasadach ich stosowania.

10. Wykonawca jest obowiązany zapewnić systematyczne kontrole stanu bezpieczeństwa i higieny pracy ze szczególnym uwzględnieniem organizacji procesów pracy, stanu technicznego maszyn i innych urządzeń technicznych oraz ustalić sposoby rejestracji nieprawidłowości i metody ich usuwania.

11. W razie stwierdzenia bezpośredniego zagrożenia dla życia lub zdrowia pracowników, osoba kierująca pracownikami jest obowiązana do niezwłocznego wstrzymania prac i podjęcia działań w celu usunięcia tego zagrożenia.

12. Wykonawca jest obowiązany udostępnić pracownikom, do stałego korzystania, aktualne instrukcje bezpieczeństwa i higieny pracy dotyczące:

- stosowanych w zakładzie procesów technologicznych oraz wykonywania prac związanych z zagrożeniami wypadkowymi lub zagrożeniami zdrowia pracowników;
- obsługi maszyn i innych urządzeń technicznych;
- postępowania z materiałami szkodliwymi dla zdrowia i niebezpiecznymi;
- udzielania pierwszej pomocy.

13. Instrukcje powinny w sposób zrozumiały dla pracowników wskazywać czynności, które należy wykonać przed rozpoczęciem danej pracy, zasady i sposoby bezpiecznego wykonywania pracy, czynności do wykonania po jej zakończeniu oraz zasady postępowania w sytuacjach awaryjnych stwarzających zagrożenia dla życia lub zdrowia pracowników.

Instrukcje dotyczące prac związanych ze stosowaniem niebezpiecznych substancji i preparatów chemicznych powinny uwzględniać informacje zawarte w kartach charakterystyki tych substancji i preparatów.

14. Zmiany w procesie technologicznym, zmiany konstrukcyjne urządzeń technicznych oraz zmiany w sposobie użytkowania pomieszczeń powinny być poprzedzone oceną pod względem bezpieczeństwa i higieny pracy, w trybie ustalonym przez pracodawcę.

15. Wykonawca jest obowiązany zapewnić pracownikom sprawnie funkcjonujący system pierwszej pomocy w razie wypadku oraz środki do udzielania pierwszej pomocy.

VI. Wskazanie środków technicznych i organizacyjnych, zapobiegających niebezpieczeństwom wynikającym z wykonywania robót budowlanych w strefach szczególnego zagrożenia zdrowia lub w ich sąsiedztwie, w tym zapewniających bezpieczną i sprawną komunikację, umożliwiającą szybką

ewakuacje na wypadek pożaru, awarii i innych zagrożeń.

6.1. Warunki przygotowania i prowadzenia robót budowlanych

1. Uczestnicy procesu budowlanego współdziałają ze sobą w zakresie bezpieczeństwa i higieny pracy w procesie przygotowania i realizacji budowy.
2. Bezpośredni nadzór nad bezpieczeństwem i higieną pracy na stanowiskach pracy sprawują odpowiednio kierownik robót oraz mistrz budowlany, stosownie do zakresu obowiązków.
3. Stosowanie niezbędnych środków ochrony indywidualnej obowiązuje wszystkie osoby przebywające na terenie budowy.
4. Do zabezpieczeń stanowisk pracy na wysokości, przed upadkiem z wysokości, należy stosować środki ochrony zbiorowej, w szczególności balustrady, siatki ochronne i siatki bezpieczeństwa.
5. Stosowanie środków ochrony indywidualnej, w szczególności takich jak szelki bezpieczeństwa, jest dopuszczalne, gdy nie ma możliwości stosowania środków ochrony zbiorowej.

6.2. Zagospodarowanie terenu budowy

a) zagospodarowanie terenu budowy wykonuje się przed rozpoczęciem robót budowlanych, co najmniej w zakresie:

- ogrodzenia terenu i wyznaczenia stref niebezpiecznych;
- wykonania dróg, wyjść i przejść dla pieszych;
- doprowadzenia energii elektrycznej oraz wody, zwanych dalej "mediami", oraz odprowadzania lub utylizacji ścieków;
- urządzenia pomieszczeń higieniczno-sanitarnych i socjalnych;
- zapewnienia oświetlenia naturalnego i sztucznego;
- zapewnienia właściwej wentylacji;
- urządzenia składowisk materiałów i wyrobów.

b) Na terenie budowy należy urządzić wydzielone pomieszczenia szatni na odzież roboczą i ochronną, umywalni, jadalni, suszarni i ustępów.

Dopuszczalne jest korzystanie z istniejących na terenie budowy pomieszczeń i urządzeń Higieniczno - sanitarnych inwestora, jeżeli przewiduje to zawarta umowa.

c) Jeżeli wymaga tego bezpieczeństwo lub ochrona zdrowia osób wykonujących roboty budowlane, albo gdy wynika to z rodzaju wykonywanych robót, należy zapewnić osobom wykonującym takie roboty pomieszczenia do odpoczynku.

6.3. Ogólne wymagania dotyczące miejsc pracy usytuowanych w budynkach oraz w obiektach poddawanych remontowi lub przebudowie

1. Drogi ewakuacyjne muszą odpowiadać wymaganiom przepisów techniczno-budowlanych oraz przepisów przeciwpożarowych.
2. Przed rozpoczęciem robót budowlanych ustala się istniejące trasy przebiegu mediów i zapoznaje się z

symbolami oznaczeń tych tras osoby wykonujące roboty budowlane.

3. Teren budowy wyposaża się w niezbędny sprzęt do gaszenia pożaru oraz, w zależności od potrzeb, w system sygnalizacji pożarowej, dostosowany do charakteru budowy, rozmiarów i sposobu wykorzystania pomieszczeń, wyposażenia budowy, fizycznych i chemicznych właściwości substancji znajdujących się na terenie budowy, w ilości wynikającej z liczby zagrożonych osób.

4. W pomieszczeniach zamkniętych zapewnia się wymianę powietrza, wynikającą z potrzeb bezpieczeństwa pracy.

5. Osoby wykonujące roboty budowlane nie mogą być narażone na działanie czynników szkodliwych dla zdrowia lub niebezpiecznych, a w szczególności takich jak hałas, wibracje, promieniowanie elektromagnetyczne, pyły i gazy o natężeniach i stężeniach przekraczających wartości dopuszczalne.

6. Stanowiska pracy, pomieszczenia i drogi komunikacji powinny być, w miarę możliwości, oświetlone światłem dziennym. Jeżeli światło naturalne jest niewystarczające do wykonywania robót oraz w porze nocnej, należy stosować oświetlenie sztuczne.

7. Otwory komunikacyjne w przegrodach budowlanych powinny odpowiadać wymaganiom zawartym w przepisach techniczno-budowlanych.

8. Drogi ewakuacyjne oraz występujące na nich drzwi i bramy oznakowuje się znakami bezpieczeństwa.

9. Drogi komunikacyjne powinny być zabezpieczone przed spadającymi przedmiotami i powinny posiadać:

- trwałe i ustabilizowane podłoże;
- trwałą, wytrzymałą i stabilną konstrukcję nośną.

10. Wymiary pomostów i ramp powinny być dostosowane do wymiarów przeładowywanych ładunków i środków transportu.

11. Stanowiska pracy powinny umożliwiać swobodę ruchu niezbędną do wykonania pracy.

12. Stanowiska pracy o niestabilnym charakterze należy poddawać sprawdzeniu pod względem ich stabilności, zamocowań oraz zabezpieczeń przed upadkiem osób i przedmiotów.

6.4.Instalacje i urządzenia elektroenergetyczne

1. Instalacje rozdziału energii elektrycznej na terenie budowy powinny być zaprojektowane i wykonane oraz utrzymywane i użytkowane w taki sposób, aby nie stanowiły zagrożenia pożarowego lub wybuchowego, a także chroniły w dostatecznym stopniu pracowników przed porażeniem prądem elektrycznym.

2. Projekt, konstrukcję i wybór materiałów oraz urządzeń ochronnych w Instalacji, należy dostosować do typu, rodzaju i mocy rozdzielanej energii, warunków zewnętrznych oraz do poziomu kwalifikacji osób mających dostęp do instalacji.

3. Roboty związane z podłączaniem, sprawdzaniem, konserwacją i naprawą instalacji i urządzeń elektrycznych mogą być wykonywane wyłącznie przez osoby posiadające odpowiednie uprawnienia.

6.5.Maszyny i inne urządzenia techniczne

1. Maszyny i inne urządzenia techniczne oraz narzędzia zmechanizowane powinny być montowane, eksploatowane i obsługiwane zgodnie z instrukcją producenta oraz spełniać wymagania określone w przepisach

dotyczących systemu oceny zgodności.

2. Maszyny i inne urządzenia techniczne, podlegające dozorowi technicznemu, mogą być używane na terenie budowy tylko wówczas, jeżeli wystawiono dokumenty uprawniające do ich eksploatacji.

3. Maszyny i inne urządzenia techniczne powinny być:

- utrzymywane w stanie zapewniającym ich sprawność;
- stosowane wyłącznie do prac, do jakich zostały przeznaczone;
- obsługiwane przez przeszkolone osoby.

4. Operatorzy lub maszyniści żurawi, maszyn budowlanych, kierowcy wózków i innych maszyn o napędzie silnikowym powinni posiadać wymagane kwalifikacje.

5. Pomosty i stojaki używane do przeładunku powinny odpowiadać wymaganiom wytrzymałościowym, a ich dopuszczalne obciążenie powinno być trwale uwidocznione wyraźnym napisem.

6.6. Rusztowania i ruchome podesty robocze

Montaż rusztowań powinien być wykonywany przez pracowników przeszkolonych w tym zakresie i którzy mają na to zezwolenie lekarza. Musi być przeprowadzony zgodnie z dokumentacją danego rodzaju rusztowania i pod nadzorem osób upoważnionych do kierowania robotami budowlano-montażowymi.

Rusztowanie powinno być dopuszczone do użytkowania dopiero po jego sprawdzeniu i odbiorze przez nadzór techniczny oraz potwierdzeniu jego przydatności do określonych robót zapisem w dzienniku budowy dokonany przez kierownika budowy.

Nośność podłoża gruntowego na miejscu ustawiania rusztowania powinna być nie mniejsza niż 0,1 Mpa.

Rozstawy stojaków nie powinny być większe niż:

a) w kierunku równoległym do ściany, tj. podłużnie:

- dla rusztowań drewnianych - 2,50 m,
- dla rusztowań z rur stalowych 2,0 m

b) w kierunku prostopadłym do ściany, tj. poprzecznie:

- dla rusztowań drewnianych 1,50 m,
- dla rusztowań z rur stalowych - 1,35 m

Stężenia rusztowań przyściennych o wysokości ponad 10 m należy mocować do stojaków i

rozmieszczać na całej długości rusztowania w sposób zapewniający nieprzesuwalność węzłów. W pionie należy je umieszczać w odstępach nie większych niż 6 m.

Konstrukcje rusztowania należy kotwić do ściany. Siła w ciągnie kotwiącym nie może być większa niż 2,5 kN, a odległość między zakotwieniami nie powinna być większa niż 5 m. Kotwy (haki) należy wbijać w kołki drewniane osadzone uprzednio w ścianie na głębokość co najmniej 20 cm. Każde rusztowanie przyścienne powinno mieć wydzielone miejsce do komunikacji pionowej pracowników pracujących na rusztowaniu. Odległość między sąsiednimi pionami komunikacyjnymi dla pracowników nie powinna być większa niż 40 m. Konstrukcja wysięgników transportowych powinna zapewniać przenoszenie obciążenia pionowego

pięciokrotnie wyższego niż obciążenie dopuszczalne i obciążenie poziome od naciągu liny.

Do transportu materiałów o masie większej niż 150 kg powinna być wykonana wieża wyciągowa jako konstrukcja samodzielna przylegająca do konstrukcji rusztowania.

Rusztowania usytuowanego bezpośrednio przy drogach (ulicach) powinny mieć daszki ochronne nachylone w kierunku rusztowania pod kątem nie mniejszym niż 40° do poziomu.

Miejsca placu budowy, gdzie prowadzony jest montaż lub demontaż rusztowań oraz gdzie wykonuje się roboty na rusztowaniach, należy oznaczać za pomocą tablic ostrzegawczych umieszczonych na widocznych miejscach. Na rusztowaniach i wieżach wyciągowych powinny być wywieszone tablice informacyjne o dopuszczalnym obciążeniu pomostów rusztowania i pomostu wyciągowego.

- Robotnicy zatrudnieni przy montażu i demontażu rusztowań powinni mieć założone pasy ochronne, które w czasie pracy muszą być przymocowane do stałych części budowli.
- Nie wolno montować ani rozbierać rusztowań o zmroku bez sztucznego oświetlenia zapewniającego dobrą widoczność, w czasie gęstej mgły lub ulewnego deszczu, podczas burzy i silnego wiatru o prędkości przekraczającej 10 m/s.
- Do budowy rusztowań nie wolno używać drewna niekorowanego lub desek zrzynekowych.
- Podłużnice rusztowań stojakowych powinny być umocowane do stojaków i mogą być sztukowane tylko na stojakach. Nie mogą one pracować jako wsporniki.
- Deski pomostowe muszą opierać się na co najmniej 3 leżniach, a sztukowanie ich dozwolone jest tylko na leżniach. Drabiny rusztowań drabinowych należy tak ustawiać, aby obie nogi spoczywały na wspólnej podkładce z grubej deski.
- Przy rusztowaniach wiszących zabrania się umocowywać wysuwnice jedynie za pomocą zaklinowania. Łączenie dwóch rusztowań wiszących za pomocą tzw. mostka i używania drabin lub koźłów na tych rusztowaniach jest zabronione. Rusztowanie musi być zabezpieczone przed wahaniami.
- W rusztowaniach rurowych nie wolno zaklinowywać połączeń węzłowych przez wkładanie kawałków stali czy drewna między rurę a jarzmo łącznika. Rusztowania mogą być oddawane do użytku po przejęciu protokolem stwierdzającym zgodność montażu z projektem i warunkami technicznymi. Przyjmując rusztowanie sprawdza się w szczególności pionowość stojaków i poziomość ułożenia podłużnic i bieżni, poprawność przymocowania do ściany budynku, prawidłowość założenia złączy i dokręcenia śrub, założenia i uziemienia piorunochronów oraz sprawdza się, czy w pobliżu rusztowania nie występują nieizolowane przewody elektryczne.
- Przy stosowaniu wież wyciągowych każdy podnośnik powinien być zaopatrzony w napis określający największe dopuszczalne obciążenie oraz stwierdzający dopuszczalność lub zakaz przewozu pracowników. Co dwa tygodnie powinien odbywać się przegląd wież będących w użyciu.. Stan rusztowań powinien być sprawdzany okresowo, zależnie od ich rodzaju, obciążenia

i intensywności użytkowania.

- Ponadto należy dokonać starannych oględzin stanu rusztowań po dłuższej przerwie w robotach, po każdej burzy, wicherze ulewie lub śnieżycy. Rusztowania wiszące i na wysuwniach należy kontrolować codziennie przed rozpoczęciem robót. Nie wolno pozostawiać na rusztowaniach materiałów lub narzędzi na noc, na dni świąteczne lub na czas dłuższych przerw w robotach.
- Śnieg z rusztowań powinno się usuwać nawet wtedy, gdy nie używa się ich, a to ze względu na dodatkowe obciążenie, gnicie drewna, rdzewienie gwoździ i elementów stalowych. Zabrania się zrzucania elementów rusztowań przy rozbiórce. Na wszystkich rusztowaniach powinny być wywieszone tablice z podanym dopuszczalnym obciążeniem pomostu. Rusztowanie powinno być konserwowane.

W czasie eksploatacji rusztowania powinny poddawane następującym przeglądom:

- codziennie - przez brygadzystę użytkującego rusztowanie,
- co 10 dni - przez konserwatora rusztowania lub pracownika inżynieryjno-technicznego,
- doraźnie - przez komisję z udziałem inspektora nadzoru, majstra budowlanego (kierownika budowy) i brygadzystę użytkującego rusztowanie.

Przeglądy doraźne należy przeprowadzać po silnych wiatrach, burzach, długotrwałych opadach atmosferycznych i przed dopuszczeniem do wykonywania robót na rusztowaniach. Wyniki przeglądu powinny być wpisane do dziennika budowy. Materiały potrzebne do wykonywania robót nie mogą być gromadzone na pomoście roboczym w ilości przekraczającej dopuszczalne obciążenie użytkowe zmniejszone o 80 daN/m².

Pomosty robocze należy systematycznie oczyszczać z odpadów materiałów budowlanych. W okresie zimy pomosty należy oczyszczać ze śniegu i lodu niezwłocznie po ich wystąpieniu. Podłoże na którym ustawiane jest rusztowanie, powinno być utrzymane w stanie umożliwiającym natychmiastowe odprowadzenie wód opadowych.

6.7. Roboty rozbiórkowe

Roboty rozbiórkowe należą do niebezpiecznych, dlatego teren, na którym się odbywają należy ogrodzić i oznakować tablicami ostrzegawczymi. Powinny być wykonywane na podstawie dokumentacji projektowej. Prowadzone są ręcznie, przez obalanie i wyburzanie oraz przez demontaż.

Najczęściej występujące zagrożenia to:

- podrażnienia błon śluzowych
- uszkodzenia głowy
- upadek z wysokości
- uszkodzenia rąk i nóg

Przed rozpoczęciem robót należy odłączyć od rozbieranego obiektu sieć wodociągową, gazową, ciepłą, elektryczną, kanalizacyjną i inną. Pracownicy powinni być zapoznani z programem rozbiórki i poinstruowani

o bezpiecznym sposobie jej wykonywania. Prace te powinny być prowadzone w taki sposób, aby usuwanie jednego elementu nie wywoływało nieprzewidzianego spadania lub zawalenia się innego.

W miejscu wykonywania robót rozbiórkowych oprócz programu robót i zarządzenia lub pozwolenia na ich prowadzenie powinien znajdować się dziennik robót. Zawiera on: oznaczenie nieruchomości, kiedy i przez kogo zostało wydane pozwolenie lub wydany nakaz na dokonanie rozbiórki, protokolarne stwierdzenie czy ściany, stropy i inne konstrukcyjne części obiektu, na których w czasie trwania robót będą musieli stawać lub przebywać pracownicy posiadają dostateczną wytrzymałość, opis środków zabezpieczających przeznaczonych do użycia w czasie trwania robót, datę założenia i usunięcia urządzeń pomocniczych przeznaczonych dla zapewnienia zdrowia i życia ludzi oraz wszelkie inne okoliczności mogące mieć wpływ na bezpieczeństwo życia lub zdrowia zatrudnionych.

Roboty rozbiórkowe należy przerwać podczas wiatru o szybkości większej niż 10 m/sek.

W czasie rozbiórki zabronione jest przebywanie ludzi na niżej położonych kondygnacjach. Przy usuwaniu gruzu z rozbieranego obiektu należy stosować zsuwnice pochyłe lub rynny zsypane, które powinny mieć zabezpieczenie przed spadaniem lub wypadaniem gruzu. Nie wolno gromadzić gruzu na stropach, balkonach, klatkach schodowych i innych konstrukcyjnych częściach obiektu, a także obalać ścian lub innych części obiektu przez podkopywanie i podcinanie.

Podczas wykonywania robót rozbiórkowych konieczne jest stosowanie środków ochrony indywidualnej:

- W razie niemożności uniknięcia w czasie trwania robót większych ilości pyłu, pracowników należy zaopatrzyć w okulary ochronne.
- W czasie trwania robót wszyscy pracownicy powinni stale pracować w hełmach
- Przy obalaniu ścian należy pracować w rękawicach ochronnych
- W przypadku rozbijania kilofami części konstrukcji skrajnych, pracownicy muszą bezwzględnie być zabezpieczeni szelkami bezpieczeństwa, amortyzatorem bezpieczeństwa i linami umocowanymi do mocnej części konstrukcji

Odzież używana przez pracowników zatrudnionych w warunkach narażenia na działanie pyłu azbestu powinna być wykonana z materiału uniemożliwiającego przenikanie włókien azbestu oraz umożliwiającego łatwe czyszczenie. Rękawy w nadgarstkach i nogawki spodni w kostkach powinny szczelnie przylegać do ciała.

Po zakończeniu pracy w warunkach narażenia na działanie pyłu azbestu odzież i obuwie robocze oraz środki ochrony indywidualnej należy:

1. Oczyszczyć z pyłu azbestu wysoko skutecznymi urządzeniami filtracyjno-wentylacyjnymi lub na mokro w sposób uniemożliwiający uwalnianie się pyłu do środowiska pracy i (lub) do środowiska naturalnego,
2. Przechowywać wyłącznie w wyznaczonym miejscu - w taki sposób, aby wykluczyć kontakt z własną odzieżą pracowników.

Odzież i obuwie robocze oraz środki ochrony indywidualnej stosowane przy usuwaniu odpadów

zawierających azbest, nie mogą być używane poza miejscem pracy.

Odzież zanieczyszczona pyłem azbestu przeznaczona do prania powinna być zapakowana i oznakowana.

Sprzęt ochrony układu oddechowego może być stosowany jedynie jako rozwiązanie uzupełniające lub awaryjne; nie może on zastępować technicznych środków ograniczających narażenie pracowników na działanie pyłu.

Należy stosować sprzęt ochrony układu oddechowego jednorazowego użytku, wymieniany po każdej zmianie roboczej lub gdy opory oddychania nadmiernie wzrosną.

Niedopuszczalne jest zdejmowanie sprzętu ochrony układu oddechowego w strefie zanieczyszczonej pyłem. Wszelkich zmian elementów filtrujących należy dokonywać po wyjściu z tej strefy.

Pracownikom stosującym sprzęt ochrony układu oddechowego należy zapewnić przerwy w pracy na odpoczynek - w miejscach, w których nie występuje narażenie na działanie pyłu.

W miejscach wykonywania prac, w których występuje narażenie na działanie pyłu, niedopuszczalne jest spożywanie posiłków, picie napojów, przechowywanie rzeczy osobistych oraz przebywanie bez wyraźnej potrzeby.

Po zakończeniu prac związanych z zabezpieczaniem wyrobów albo usuwaniem wyrobów i (lub) innych materiałów zawierających azbest należy uprzątnąć teren wykonywania prac z odpadów zawierających azbest oraz oczyścić z pyłu azbestu w sposób uniemożliwiający ich emisję do środowiska.

Sprzątanie powinno być wykonywane z maksymalną starannością, z wykorzystaniem podciśnieniowego sprzętu odkurzającego zaopatrzonego w wysoko skuteczne filtry lub metodą czyszczenia na mokro. Niedopuszczalne jest ręczne zmiatanie na sucho albo czyszczenie pomieszczeń oraz środków i narzędzi pracy przy użyciu sprężonego powietrza.

Stanowiska pracy, drogi komunikacyjne oraz maszyny i urządzenia powinny być czyszczone pod koniec każdej zmiany roboczej.

Pył gromadzony w elementach filtracyjnych należy regularnie usuwać z zachowaniem niezbędnych środków ostrożności. Filtry włókninowe należy wymieniać po wzroście oporów do wartości określonych w instrukcji użytkowania. Zużyte filtry należy usuwać, pakując je do szczelnych worków i postępując z nimi tak, jak z innymi odpadami.

Regenerowanie filtrów jest niedopuszczalne.

VII. Uwagi końcowe do Informacji:

W sprawach dotyczących warunków higieniczno - sanitarnych stosuje się ogólne przepisy bezpieczeństwa i higieny pracy, a w sprawach budowlanych obowiązujące przepisy, normy i normatywy oraz wytyczne, zawarte min. w:

a/OBWIESZCZENIE MINISTRA GOSPODARKI, PRACY I POLITYKI SPOŁECZNEJ z dnia 28 sierpnia 2003 r. w sprawie ogłoszenia jednolitego tekstu rozporządzenia Ministra Pracy i Polityki Socjalnej w sprawie ogólnych przepisów bezpieczeństwa i higieny pracy,

b/ROZPORZĄDZENIE MINISTRA INFRASTRUKTURY z dnia 6 lutego 2003 r., w sprawie bezpieczeństwa i higieny pracy podczas wykonywania robót budowlanych,

c/ ROZPORZĄDZENIE MINISTRA INFRASTRUKTURY z dnia 23 czerwca 2003 r., w sprawie informacji dotyczącej bezpieczeństwa i ochrony zdrowia oraz planu bezpieczeństwa i ochrony zdrowia,

d/ USTAWA z dnia 7 lipca 1994 r. - Prawo budowlane (wraz z późniejszymi zmianami),

e/ ROZPORZĄDZENIE MINISTRA GOSPODARKI PRZESTRZENNEJ I BUDOWNICTWA z dnia 14 grudnia 1994 r., w sprawie warunków technicznych, jakim powinny odpowiadać budynki i ich usytuowanie (wraz z późniejszymi zmianami),

f/ ROZPORZĄDZENIE MINISTRA SPRAW WEWNĘTRZNYCH I ADMINISTRACJI z dnia 16 czerwca 2003 roku, w sprawie ochrony przeciwpożarowej budynków, innych obiektów budowlanych i terenów (wraz z późniejszymi zmianami),

g/ Warunki techniczne wykonania i odbioru robót budowlanych,

h/ Polskie Normy mające zastosowanie do przedmiotu dokumentacji budowlanej.

Opracował: **Marcin Jóźwiak**

Projektant: **Lech Jeziak**

Projekt architektoniczno- budowlany

OPIS TECHNICZNY

Temat i zakres opracowania

Wykonanie robót budowlanych polegających na: wymianie stolarki okiennej i drzwiowej zewnętrznej, dociepleniu ścian zewnętrznych, dociepleniu stropu nad piwnicą i stropu nad pomieszczeniami użytkowymi oraz dociepleniu skosów dachowych w ramach termomodernizacji budynku leśniczówki w miejscowości Kuchary Królewskie.

dz. nr ewid. 195/3 (obręb 0015 – Kuchary), gm. Sochocin, pow. płoński, woj. mazowieckie

Inwestor

Nadleśnictwo Płońsk

Szerominek, ul. Spokojna 1, 09-100 Płońsk

Wymagania formalno-prawne

Projektowana inwestycja ma na celu wykonanie robót budowlanych polegających na: wymianie stolarki okiennej i drzwiowej zewnętrznej, dociepleniu ścian zewnętrznych, dociepleniu stropu nad piwnicą i stropu nad pomieszczeniami użytkowymi oraz dociepleniu skosów dachowych w ramach termomodernizacji budynku leśniczówki w miejscowości Kuchary Królewski. W związku z powyższym zgodnie z obowiązującymi przepisami tj. Ustawa z dnia 7 lipca 1994 r. Prawo budowlane (Dz. U. 2019.1186 t.j. Z dnia 2019.06.26) niewymagane jest uzyskanie pozwolenia na budowę oraz zgłoszenia projektowanych robót budowlanych.

Podstawa opracowania

Podstawę do niniejszego opracowania stanowi:

- zlecenie inwestora,
- wizja lokalna, pomiary w naturze,
- uzgodnienia z inwestorem,
- mapa geodezyjna do celów projektowych w skali 1:500,
- dokumenty stwierdzające prawo do dysponowania nieruchomością na cele budowlane.

Przedmiot, zakres i cel opracowania

Przedmiotem niniejszego opracowania jest projekt budowlano-wykonawczy termomodernizacji budynku leśniczówki w miejscowości Kuchary Królewski zlokalizowanej na działce o nr ewid. 195/3 (obręb 0015 – Kuchary), gm. Sochocin, pow. płoński, woj. mazowieckie.

Zakres prac prowadzonych w budynku obejmie następujące roboty:

- wymianę stolarki okiennej,
- wymianę stolarki drzwiowej zewnętrznej,
- docieplenie ścian zewnętrznych budynku,
- docieplenie stropu nad piwnicą,
- docieplenie stropu nad pomieszczeniami użytkowymi,
- docieplenie skosów dachowych,
- wymianę rynien i rur spustowych,
- roboty towarzyszące.

Lokalizacja inwestycji

Budynek leśniczówki znajduje się w miejscowości Kuchary Królewski na działce nr ewid. 195/3 (obręb 0015 – Kuchary), gm. Sochocin, pow. płoński, woj. mazowieckie.

Program użytkowy

Zakresem powyższego opracowania objęto roboty polegające na wykonaniu termomodernizacji budynku, tj. dociepleniu ścian zewnętrznych, dociepleniu stropu nad piwnicą, dociepleniu stropu nad pomieszczeniami użytkowymi, dociepleniu skosów dachowych. Wymienione zostaną także okna wraz z parapetami wewnętrznymi i zewnętrznymi oraz drzwi zewnętrzne. Do wymiany przewidziano również orynnowanie wraz z obróbkami blacharskimi.

Planowane roboty mają na celu likwidację wad technologicznych tj. przemarzanie ścian, przemarzanie poddaszy. Budynek zostanie dostosowany do obowiązujących aktualnie przepisów dotyczących izolacyjności cieplnej przegród zewnętrznych (jednocześnie zmniejszone zostanie zużycie energii cieplnej niezbędnej do użytkowania obiektu zgodnie z jego przeznaczeniem). W skutek przeprowadzonego remontu nastąpi poprawa stanu technicznego obiektu. Projektowane roboty budowlane nie naruszają istniejącego układu konstrukcyjnego budynku. Wprowadza się jedynie zmiany w wyglądzie elewacji, w zakresie grubości ścian, elementów wykończeniowych i kolorystyki.

Charakterystyka stanu istniejącego

Istniejące zagospodarowanie terenu

Działka o numerze ewidencyjnym 195/3 (obręb 0015 – Kuchary) zlokalizowana jest w miejscowości Kuchary Królewski, gm. Sochocin, pow. płoński, woj. mazowieckie. Działka jest zagospodarowana i uzbrojona. Znajduje się na niej budynek leśniczówki oraz dwa budynki gospodarcze wraz z terenami utwardzonymi i istniejącymi terenami zielonymi. Jest to budynek piętrowy, wysoko podpiwniczony, z poddaszem częściowo

użytkowym. Budynek został wzniesiony w technologii drewnianej. Ściany zewnętrzne wykonane z konstrukcji drewnianej. Stropy międzykondygnacyjne: gęstożebrowy typu Kleina – nad piwnicą, drewniane – nad parterem i piętem. Konstrukcja dachu tradycyjna drewniana, pokrycie dachu blachą ocynkowaną.

Parametry techniczne istniejącego budynku:

- długość budynku **15,32 m**
- szerokość budynku **16,55 m**
- wysokość budynku **12,48 m**
- liczba kondygnacji nadziemnych **2**
- liczba kondygnacji podziemnych **1**
- spis pomieszczeń budynku

Piwnica

Lp.	Nazwa pomieszczenia	Powierzchnia [m ²]
0.1	Garaż	26,06
0.2	Pomieszczenie gospodarcze	20,45
0.3	Pomieszczenie gospodarcze	15,80
0.4	Komunikacja	7,59
0.5	Pomieszczenie gospodarcze	1,04
0.6	Pomieszczenie gospodarcze	0,96
0.7	Pomieszczenie gospodarcze	3,92
0.8	Kotłownia/Skład opału	12,13
0.9	Komunikacja	10,42
0.10	Pomieszczenie gospodarcze	7,85
0.11	Kotłownia/Skład opału	35,13

Parter

Lp.	Nazwa pomieszczenia	Powierzchnia [m ²]
1.1	Przedsiónek	5,37
1.2	Biuro	8,39
1.3	Poczekalnia	6,98
1.4	Magazyn broni	5,46
1.5	Spizarnia	1,10
1.6	Kuchnia	7,19
1.7	WC	0,87
1.8	WC	0,87
1.9	Pokój	16,18
1.10	Korytarz	23,21
1.11	Spizarnia	9,60

1.12	Komunikacja	1,27
1.13	Przedśionek	1,99
1.14	Pokój	15,13
1.15	Pokój	11,68
1.16	Kuchnia	22,54

Piętro

Lp.	Nazwa pomieszczenia	Powierzchnia [m ²]
2.1	Korytarz	14,71
2.2	Sypialnia	28,84
2.3	Garderoba	2,97
2.4	Sypialnia	18,95
2.5	Garderoba	3,47
2.6	Łazienka	7,60
2.7	Sypialnia	30,53
2.8	Sypialnia	14,59

Istniejąca infrastruktura techniczna

Budynek leśniczówki będący przedmiotem niniejszego opracowania posiada istniejące przyłącze elektroenergetyczne i wodociągowe. Odprowadzenie ścieków sanitarnych bezpośrednio do gminnej kanalizacji sanitarnej. Odprowadzanie wód opadowych z dachu budynku na teren własnej działki. Teren działki jest zagospodarowany poprzez istniejące dojścia i dojazdy oraz istniejącą zielenią.

Szczegółowy opis istniejącego budynku:

Budynek leśniczówki został wykonany w technologii szkieletowej drewnianej. Jest to budynek piętrowy, wysoko podpiwniczony z poddaszem częściowo użytkowym.

Konstrukcję nośną budynku stanowią ściany o konstrukcji drewnianej i stropy betonowe oraz drewniane. Ściany zewnętrzne zostały wykonane jako szkieletowe drewniane. Stropy rozdzielające poszczególne kondygnacje zostały wykonane jako gęstożebrowy typu Kleina – nad piwnicą oraz drewniane – nad parterem i piętrem. Posadowienie bezpośrednio na betonowych ławach fundamentowych.

Konstrukcja dachu została wykonana jako tradycyjna drewniana. Dach na całym budynku wielospadowy pokryty blachą ocynkowaną.

Opis elementów konstrukcyjnych:

Fundamenty: kamienno-betonowe z betonu żwirowego, klasy B20,

Ściany fundamentowe: kamienno-betonowe z betonu żwirowego, klasy B20,

Ściany zewnętrzne: murowane z cegły ceramicznej pełnej gr. 33cm – do poziomu parteru, szkieletowe drewniane gr. 33 cm – ponad poziomem parteru

Ściany wewnętrzne (nośne): szkieletowe, drewniane gr. 16cm,

Ściany wewnętrzne (działowe): szkieletowe, drewniane gr. 12 cm,

Strop nad piwnicą: gęstożebrowy typu Kleina,

Strop nad parterem/piętro: drewniany,

Dach: konstrukcja drewniana, wielospadowa, pokrycie blachą ocynkowaną.

Izolacja termiczna ścian zewnętrznych – wełna mineralna między konstrukcją drewnianą ściany,

Warunki gruntowo-wodne

Budynek zakwalifikowano do I kategorii geotechnicznej. Warunki gruntowe proste.

Ocena stanu technicznego budynku

Budynek leśniczówki w miejscowości Kuchar Królewskie został wykonany jako szkieletowy, drewniany. Jest to budynek piętrowy, wysoko podpiwniczony z poddaszem częściowo użytkowym.

Podczas wizji lokalnej przeprowadzonej w obiekcie stwierdzono, że budynek leśniczówki w miejscowości Kuchary Królewski jest w ciągłej eksploatacji.

Nie stwierdzono błędów w wykonawstwie oraz przeciążenia pozostałych elementów konstrukcyjnych powstałych w trakcie dotychczasowej eksploatacji budynku (tj. ścian fundamentowych, słupów, belek drewnianych, elementów drewnianych konstrukcji dachu itp.). Wszystkie prace budowlane i wykończeniowe były wykonane starannie przez pracowników o odpowiednich kwalifikacjach z wykorzystaniem nowoczesnych technologii. Do prac budowlanych zastosowano materiały o wysokich charakterystykach wytrzymałościowych i długiej żywotności.

WNIOSKI:

Stwierdzono, że stan techniczny konstrukcji budynku nie budzi zastrzeżeń. Istnieje jednak konieczność przeprowadzenia termomodernizacji budynku, mającej na celu znaczną poprawę parametrów izolacyjności cieplnej budynku.

Projektowane zagospodarowanie terenu

Zagospodarowanie terenu nie ulegnie zmianie w stosunku do stanu istniejącego.

Przedmiotem opracowania jest remont istniejącego budynku leśniczówki polegający na termomodernizacji budynku.

Ochrona konserwatorska

Budynek leśniczówki, w którym przewiduje się wykonanie prac termomodernizacyjnych nie jest wpisany do rejestru zabytków. Teren działki leży poza strefą ochrony konserwatorskiej.

Wpływ eksploatacji górniczej

Budynek leśniczówki w miejscowości Kuchary Królewski nie znajduje się na terenie szkód górniczych.

Wpływ na środowisko

Planowana termomodernizacja budynku leśniczówki w miejscowości Kuchary Królewskie nie wywiera negatywnego wpływu na środowisko przyrodnicze, zdrowie ludzi i sąsiednie obiekty. Obiekt jest zaopatrzony w energię elektryczną z istniejącej napowietrznej linii energetycznej poprzez przyłącze do budynku. Woda dostarczana jest z wodociągu gminnego. Odprowadzenie ścieków sanitarnych bezpośrednio do gminnej kanalizacji sanitarnej. Odpady stałe są gromadzone w zamkniętych pojemnikach z obowiązkiem usuwania ich zgodnie z gospodarką komunalną gminy. Wody opadowe z dachu odprowadzane są na teren własnej działki. Zaopatrzenie w ciepło z indywidualnej kotłowni zasilanej istniejącym piecem na paliwo stałe (koks opałowy).

Informacja o obszarze oddziaływania inwestycji

Obszar oddziaływania inwestycji polegającej na termomodernizacji budynku leśniczówki w miejscowości Kuchary Królewskie nie wykracza poza granice działki objętej inwestycją tj. dz. nr 195/3.

Założenia wyjściowe do projektowanej termomodernizacji

Oceny aktualnego stanu obiektu pod względem termicznym dokonano przez porównanie współczynników przenikania ciepła U przegród zewnętrznych zgodnie z zaleceniami, zawartymi w Załączniku do Rozporządzenia Ministra Infrastruktury z dnia 12 kwietnia 2002 r. (Dz.U. Nr 75, poz. 690) i normy PN-91/B-02025, stanowiące podstawę do zwiększenia izolacyjności cieplnych przegród budowlanych.

Istniejący budynek nie spełnia obowiązujących przepisów dotyczących izolacyjności termicznej.

Na podstawie Audytu Energetycznego wykonanego dla niniejszego obiektu zaleca się wykonanie następujących robót budowlanych polepszających właściwości cieplne budynku:

- docieplenie ścian piwnic i fundamentów styropianem PS-E FS 30 gr. 16 cm, o współczynniku $\lambda=0,036$ W/mK (ściany powyżej poziomu gruntu), styrodurem gr. 14 cm, o współczynniku $\lambda=0,032$ W/mK (ściany poniżej poziomu gruntu);
- docieplenie ścian zewnętrznych ponad cokołem wełną mineralną gr. 16 cm o współczynniku $\lambda=0,036$ W/mK;
- docieplenie stropu nad piwnicą płytami styropianowymi gr. 12 cm, o współczynniku $\lambda=0,036$ W/mK;
- docieplenie stropu nad pomieszczeniami użytkowymi wełną mineralną gr. 22 cm, o współczynniku $\lambda=0,036$ W/mK;
- docieplenie skosów dachowych wełną mineralną gr. 16 cm, o współczynniku $\lambda=0,036$ W/mK;
- wymianę stolarki drzwiowej zewnętrznej i bramy garażowej na nową, o współczynniku przenikania ciepła $U=1,3$ W/m²K;
- wymianę stolarki okiennej na nową, o współczynniku przenikania ciepła $U=0,9$ W/m²K;

- wymianę rynien i rur spustowych.

Zakres i rodzaj planowanych prac

1. Roboty rozbiórkowe

- usunięcie istniejących obróbek blacharskich, rynien, rur spustowych,
- demontaż podbitki drewnianej,
- usunięcie parapetów zewnętrznych,
- usunięcie stolarki okiennej,
- usunięcie stolarki drzwiowej zewnętrznej i bramy garażowej,
- demontaż desek elewacyjnych,
- skucie istniejących płytek elewacyjnych na cokole budynku.

2. Roboty budowlane

- montaż nowej stolarki okiennej z PCV,
- montaż nowej stolarki drzwiowej zewnętrznej stalowej z okleiną drewnopodobną,
- montaż bramy garażowej segmentowej,
- wykonanie ocieplenia ścian zewnętrznych piwnic i ścian fundamentów za pomocą metody „lekkiej-mokrej” (jako materiał izolacyjny zastosowano płyty styropianowe PS-E FS 30 gr. 16 cm o współczynniku $\lambda=0,036 \text{ W/(m}\cdot\text{K)}$ (powyżej poziomu gruntu) oraz styrodur gr. 14 cm o współczynniku $\lambda=0,032 \text{ W/(m}\cdot\text{K)}$ (poniżej poziomu gruntu) przyklejane do ścian i zabezpieczone cienkowarstwowym tynkiem żywicznym – od poziomu gruntu do poziomu cokołu oraz folią kubelkową na głębokość 1 m poniżej poziomu gruntu,
- wykonanie ocieplenia ścian zewnętrznych ponad cokołem z wykorzystaniem wełny mineralnej o współczynniku $\lambda=0,036 \text{ W/mK}$ montując wełnę mineralną do istniejącej konstrukcji ściany, ścianę zabezpieczyć siatką zbrojącą oraz masą tynkarską. Elewację wykończyć tynkiem elewacyjnym, cienkowarstwowym, silikonowym.
- docieplenie stropu nad piwnicą płytami styropianowymi gr. 12 cm o współczynniku $\lambda=0,036 \text{ W/mK}$;
- docieplenie stropu nad pomieszczeniami użytkowymi wełną mineralną gr. 22 cm, o współczynniku $\lambda=0,036 \text{ W/mK}$;
- docieplenie skosów dachowych wełną mineralną gr. 16 cm, o współczynniku $\lambda=0,036 \text{ W/mK}$;
- inne roboty wynikające z technologii robót.

Projektowane rozwiązania techniczno-budowlane

Roboty rozbiórkowe

Przed rozpoczęciem robót rozbiórkowych teren wokół budynku należy zabezpieczyć przed dostępem osób

postronnych. Zdemontować obróbki blacharskie, rynny, rury spustowe. Zdemontować parapety zewnętrzne. Należy także rozebrać opaskę z płyt chodnikowych wokół budynku mieszkalnego dwurodzinnego. Usunąć istniejące okna, drzwi zewnętrzne oraz bramy garażowe. Prace rozbiórkowe należy prowadzić sukcesywnie przy wykorzystaniu urządzeń mechanicznych oraz ręcznie. Materiały powstałe z rozbiórki należy składować w stosach o wysokości nieprzekraczającej 1,5 m w miejscu oznaczonym i zabezpieczonym przed dostępem osób trzecich. Wszystkie prace rozbiórkowe oraz miejsca składowania usuwanych materiałów budowlanych ograniczone będą do granic własności działki nr ewid. 195/3. Materiały należy wywozić na wysypisko składowania odpadów, bądź w inne miejsce do tego przeznaczone - zgodnie z przepisami prawa.

Wymiana stolarki okiennej i drzwiowej zewnętrznej

Projektuje się wymianę istniejącej stolarki okiennej oraz drzwiowej zewnętrznej. Istniejące okna zastąpić oknami PCV o współczynniku $U=0,9 \text{ W/m}^2\text{K}$. Projektowane okna należy wykonać uchylne w kolorze obustronnie białym (do ostatecznej akceptacji przez inwestora).

Drzwi zewnętrzne należy zastąpić drzwiami stalowymi z okleiną drewnopodobną, systemowymi o współczynniku przenikania ciepła $U=1,3 \text{ W/m}^2\text{K}$. Należy zamontować drzwi pełne, z zamkiem antywłamaniowym.

Projektowane drzwi i okna obsadzić w istniejących otworach bez zmiany ich wymiarów. Przed zamówieniem konieczne jest pobranie wymiarów wszystkich drzwi i okien z natury.

Po zakończeniu montażu stolarki okiennej i drzwiowej należy dokonać obróbki gładzi wewnętrznych i zewnętrznych oraz dokonać wymiany parapetów wewnętrznych i zewnętrznych. Parapety zewnętrzne wykonać z blachy powlekanej. Parapety wewnętrzne z konglomeratu. Parapety wykonać w kolorystyce nawiązującej do kolorystyki dachu i elewacji.

Ocieplenie ścian (ściany piwnic i ściany fundamentowe)

Przed przystąpieniem do prac dociepleniowych należy wykonać wykop o głębokości 1 m i szerokości maksymalnie 1,05 m w celu docieplenia ścian piwnic i ścian fundamentowych.

Budynek ociepla się metodą „lekką-mokrą”, opisaną w instrukcji ITB nr 334/2002 „Bezspoinowy system ocieplania ścian zewnętrznych budynków”. Metoda ta polega na przymocowaniu do ścian od strony zewnętrznej warstwowego układu elewacyjnego, w którym warstwę izolacyjną stanowią płyty ze styropianu, a warstwę elewacyjną – cienkowarstwowa żywiczna wyprawa tynkarska wykonana na podkładzie zbrojonym tkaniną szklaną (ponad poziomem gruntu) lub folią kubełkową (pod poziomem gruntu na 1 m głębokości). Tynk należy wykonać jako cienkowarstwowy, żywiczny barwiony w masie (proponowana kolorystyka w odcieniach jasnego beżu, do ostatecznej akceptacji przez inwestora). Cokół budynku docieplić do głębokości 1 m poniżej poziomu terenu. Docieplenie ścian poniżej poziomu gruntu wykończyć folią kubełkową, a następnie zasypać wcześniej wykonany wykop.

Po wykonaniu docieplenia ścian zewnętrznych należy wymienić parapety zewnętrzne. Rury spustowe skrócić i zamontować na wykonanej izolacji termicznej ścian. Parapety i obróbki blacharskie wykonać z blachy

powlekanej w kolorystyce nawiązującej do kolorystyki dachu i elewacji.

Warunki atmosferyczne w trakcie prowadzenia prac

Podczas prowadzenia prac temperatura zewnętrzna powietrza, podłoża i wbudowywanego materiału nie może być niższa niż +5°C. Niedopuszczalne jest przyklejenie tkaniny zbrojącej i wykonywanie wyprawy elewacyjnej, jeżeli zapowiadany jest spadek temperatury poniżej 0°C w przeciągu 24 godzin, nawet jeżeli temperatura podczas prac jest wyższa niż +5°C. Niedopuszczalne jest prowadzenie prac w czasie opadów atmosferycznych, podczas silnego wiatru oraz przy dużym nasłonecznieniu elewacji, bez specjalnych osłon ograniczających wpływ czynników atmosferycznych. Wykonywanie warstwy zbrojącej i wyprawy tynkarskiej powinno być prowadzone przy temperaturze nie wyższej niż +25°C.

Niezwiązane materiały (masę klejącą w warstwie zbrojącej, tynki) należy chronić przed działaniem deszczu. Tynki barwione należy wykonywać wtedy, kiedy w trakcie prowadzenia prac i schnięcia tynków temperatura jest wyższa niż +5°C, a wilgotność względna powietrza nie przekracza 80%. Ocieplana ściana musi być sucha i mieć ustabilizowane warunki wilgotnościowe.

Charakterystyka materiałów

◦ **materiały podstawowe**

• zaprawa klejąca

Sucha mieszanka klejowo-szpachlowa, mineralna z dodatkiem składników ulepszających właściwości użytkowe, o dużej elastyczności i przyczepności do betonu minimum 0,6 MPa i styropianu minimum 0,1 MPa. Stosowana dwukrotnie : (1) do mocowania płyt styropianowych do powierzchni ścian – zużycie zaprawy około 4-5 kg/m², (2) razem z siatką zbrojeniową stanowi warstwę zabezpieczającą styropian przed zniszczeniem mechanicznym.

• płyty styropianowe, styrodur

Płyty styropianowe o grubości 16,0 cm/14,0 cm wg PN-EN 13163:2013-05 o wymiarach 500x1000mm, o zwartej strukturze i krawędziach bez wyszczerbień i wyłamań, cięte z bloku po okresie sezonowania nie krótszym niż 8 tygodni.

• tkanina szklana (siatka zbrojąca)

Zaimpregnowana fabrycznie środkiem uodparniającym na działanie alkaliów tkanina szklana o wymiarach oczek 3-5, 3-6 mm i splocie uniemożliwiającym przesuwanie włókien, gramatura minimum 145 g/m².

• podkładowa masa tynkarska o przyczepności do podłoża minimum 0,5 MPa

Chroni i wzmacnia podłoże, zwiększa przyczepność, redukuje powstawanie plam na powierzchni tynku szlachetnego. Gotowy do użycia środek gruntujący pod tynki, wodorozcieńczalny, odporny na działanie czynników atmosferycznych. Ogranicza i wyrównuje chłonność podłoża. Ułatwia wykonywanie wypraw tynkarskich i zwiększa ich przyczepność do podłoża.

• tynk żywiczny gr. 1,5 – 2,0mm (o przyczepności do podłoża minimum 0,5 MPa) – wzbogacony preparatem glonobójczym oraz grzybobójczym,

Gotowa do użycia mieszanka tynkarska, wzbogacona preparatem glono i grzybobójczym, dostępna w wielu barwach i o różnej ziarnistości. W systemie dociepleń należy stosować barwy o współczynniku jasności (odbicia rozproszonego) > 20%.

- **materiały dodatkowe**

- preparat gruntujący, wzmacniający podłoże

Ogranicza i wyrównuje chłonność podłoża, stabilizuje i wzmacnia podłoże, zwiększa przyczepność. Średnie zużycie 0,2 kg/m².

- zaprawa wyrównująca

Służąca do wyrównywania i naprawy podłoża mineralnego.

- **materiały uzupełniające**

- dyble (kołki) plastikowe do mocowania styropianu

Działają na zasadzie kołków rozporowych. Łączniki do mechanicznego mocowania styropianu – wspomagają mocowanie płyt zaprawą klejową.

- listwa cokołowa aluminiowa

Profil cokołowy stanowiący osłonę dolnej krawędzi materiału termoizolacyjnego. Wykonana z perforowanej blachy aluminiowej gr. 1,0mm, odpornej na korozję, o profilu zetowym lub ceowym.

- kołki rozporowe

Z tworzywa sztucznego z wkrętem metalowym do mocowania mechanicznego listwy cokołowej.

- kątowniki z blachy aluminiowej perforowanej z siatką

Do wzmacniania naroży pionowych, naroży przy ościeżach okiennych i drzwiowych.

- pianka poliuretanowa

Do uzupełniania szczelin pomiędzy płytami styropianowymi.

- silikon

Do uszczelniania styków podokienników z ościeżnic.

- **Średnie zakładane zużycie materiałów**

- Zaprawa klejąca do klejenia płyt styropianowych około 4,0 – 5,0 kg/m²,
- około 3,0 – 3,5 kg/m² do wykonania warstwy zbrojącej,
- Płyty styropianowe - 1,02 - 1,05 m²/m²
- Łączniki mechaniczne do mocowania płyt styropianowych 4- 8 szt/m²,
- Tkanina szklana - 1,1-1,2 m²/m²,
- Podkładowa masa tynkarska 0,25-0,30 kg/m²,
- Tynki silikonowy - 3,0 kg/m²,
- Kołki do profili cokołowych - 3 szt/m².

Wykonanie docieplenia

Prace należy prowadzić pod nadzorem osoby posiadającej kwalifikacje zawodowe potwierdzone posiadaniem uprawnień budowlanych.

Przygotowanie podłoża

Podłoże musi być stabilne o dostatecznej nośności, wolne od kurzu, pyłu, olejów, mchu i wyraźnie łuszczących się powłok malarskich czy też wypraw. Przy nierównościach podłoża większych niż ± 1 cm, podłoże należy wyrównać zaprawą. Kruche i odpadające tynki należy usunąć. Powierzchnię ściany należy oczyścić mechanicznie np. drucianymi szczotkami, a następnie zmyć wodą. Podłoże zagruntować preparatem wzmacniającym podłoże.

Montaż profili cokołowych

Przed rozpoczęciem robót ocieplających należy wyznaczyć wysokość cokołu i zaznaczyć ją linią poziomą. Listwa cokołowa powinna być montowana na wysokości min. 40 cm od poziomu terenu. Profile cokołowe mocować mechanicznie stosując 3 kołki na 1 mb. Pomiędzy poszczególnymi odcinkami profili pozostawić odstęp ok. 3 mm. Pierwszy kołek umieścić w otworze wzdłużnym z jednej strony profilu, a następnie dokładnie wypoziomować profil i przymocować kolejnymi kołkami. Nierówności podłoża skorygować specjalnymi podkładkami. W narożach ścian profile przyciąć pod kątem lub zastosować specjalne profile narożne. Nad przykręconym profilem cokołu na odpowiedniej szerokości pasie masy klejącej, przykleić 30 cm szerokości pas tkaniny szklanej zachodzący na profil cokołowy.

Przyklejenie płyt styropianowych

Przygotować masę klejącą zgodnie z instrukcją na opakowaniu. Klejenie płyt wykonać metodą punktowo-krawędziową. Na płytę nałożyć wałek (w odległości ok. 3 cm od krawędzi płyty o szer. 3-5-4 cm) z zaprawy klejącej wzdłuż krawędzi płyty i 6-8 szt. placków o średnicy 12-10 cm równomiernie rozmieszczonych na powierzchni płyty. Zaprawę (w postaci wałka i placków) nanieść na płytę tak grubo, aby zapewnić przyczepność do podłoża. Po nałożeniu masy klejącej, płytę bezzwłocznie przyłożyć do ściany w przewidzianym dla niej miejscu i docisnąć, aż do uzyskania równej płaszczyzny z sąsiednimi płytami. W przypadku stosowania płyt z frezowanymi obrzeżami, zwracać uwagę, aby przyklejanie kolejnej płyty do podłoża nie powodowało odrywania płyt sąsiednich. Płyty przyklejać mijankowo, szczelnie dosuwając do poprzednio przyklejonych. Nadmiar wyciśniętej masy klejącej usunąć, aby na obrzeżach nie pozostały żadne jej resztki. Płyty izolacji termicznej muszą być przyklejone do podłoża na co najmniej 40% swej powierzchni. W narożach ścian płyty przyklejać przemiennie, aby się zazębiały. Płyty izolacyjne rozmieścić w taki sposób, aby ich styki nie znajdowały się na przedłużeniu krawędzi otworów okiennych i drzwiowych.

W miejscu dylatacji konstrukcyjnych płyty układać tak, aby pozostawić odpowiednie szczeliny. Jeśli do obróbki szczelin nie będą zastosowane specjalne profile klejone do powierzchni płyt przed ułożeniem płyt styropianowych, wzdłuż dylatacji zastosować biegnące pionowo listwy cokołowe. W razie potrzeby,

na płytach zaznaczyć przebieg przewodów, które mogłyby zostać uszkodzone przy mechanicznym mocowaniu systemu.

Przed przystąpieniem do robót ocieplających ościeży okiennych, drzwiowych i filarków międzyokiennych zdemontować obróbki blacharskie, podokienniki zewnętrzne, ew. skuć węgarki oraz dokonać wymiany stolarki. Całą powierzchnię dokładnie oczyścić. Powierzchnię ościeży ocieplić pasami styropianu o przeciętnej grubości 2 cm. Styropian ocieplający ościeża powinien dokładnie przylegać do płyt styropianowych ocieplających ściany. Dolne ościeże okienne ocieplić zachowując pochylenie wynikające z typu podokiennika, a następnie zamontować podokienniki zewnętrzne dostosowane do grubości izolacji ściany. Podokienniki powinny wystawać poza lico docieplonej ściany nie mniej niż 4 cm. Mocowanie podokienników do ściany wykonać przed ułożeniem na ścianie płyt izolacyjnych. Podokienniki na bokach powinny być wprowadzone pod styropian, który w tym miejscu należy odpowiednio podciąć. Styki podokiennika z płytami izolacyjnymi uszczelnić masą lub taśmą uszczelniającą. Puste miejsca pod podokiennikami, w miarę możliwości technicznych, wypełnić pianką poliuretanową. Miejsca dochodzenia płyt izolacyjnych do ościeżnicy uszczelnić stosując specjalny profil przyościeżnicowy połączony pasem tkaniny zbrojącej, względnie taśmę lub masę uszczelniającą.

Wyrównanie powierzchni płyt

Nie wcześniej niż po 3 dniach od przyklejenia płyt styropianowych, ewentualne nierówności ułożenia płyt wyrównać, a szpary pomiędzy płytami szersze niż 2 mm wypełnić paskami styropianu lub specjalną pianką poliuretanową. Powierzchnie styropianu wyrównać poprzez przetarcie papierem ściernym nałożonym na pacę tynkarską. Płyty dokładnie oczyścić z powstałego pyłu.

Mocowanie mechaniczne płyt styropianowych

Mocowanie mechaniczne płyt należy wykonać nie wcześniej, niż po 3 dniach od przyklejenia płyt styropianowych. W zależności od potrzeb, stosować łączniki rozprężne z wbijaniem lub wkręcaniem trzpieniem. Średnica talerzyka dociskowego 6 cm. Długość łączników dobrać z uwzględnieniem grubości płyt styropianowych, warstwy kleju, ewentualnie starego tynku i wymaganej głębokości osadzenia w ścianie (przeciętnie ok. 4 cm w ścianie z elementów pełnych oraz 9 cm w ścianie z elementów drążonych). Zastosować 4-8 łączników na 1 m² ściany, w zależności od strefy ściany (obszar przynaróżnikowy, część środkowa), wysokości budynku, nośności łącznika, grubości płyt izolacyjnych. Zasięg obszarów przynaróżnikowych w których występuje zwiększona siła ssania wiatru, przyjąć jako 1/8 mniejszego wymiaru rzutu budynku (a), lecz nie mniej niż 1 m i nie więcej niż 2 m. W praktyce przyjmować: $r=1,0$ m gdy $a < 8$ m, $r=1,5$ m gdy $8m < a < 12$ m oraz $r=2,0$ m gdy $a > 12$ m. Odstęp łączników od pionowej krawędzi ściany przyjąć jak równy co najmniej 5 cm w przypadku ściany betonowej monolitycznej oraz co najmniej 10 cm w przypadku ściany murowanej. Łączniki montować w otworach wierconych o odpowiedniej głębokości, nieco większej od głębokości osadzenia. Przed osadzeniem łącznika każdy otwór oczyścić z urobku. Główki łączników dokładnie zlicować z płaszczyzną styropianu. W tym celu wykonać w płytach szerokim wiertłem

zbierającym odpowiednie gniazda ok. 4 mm głębokości. Główki łączników mechanicznych umieszczone w odpowiednich gniazdach zaszpachlować masą klejącą.

Wzmocnienie krawędzi i naroży otworów

Do zabezpieczenia naroży wypukłych przy zbiegu ścian budynku, a także przy drzwiach wejściowych i balkonowych oraz otworach okiennych zastosować profile narożne. Po obu stronach wzmocnianej krawędzi, na szerokości ok. 5 cm nanieść warstwę zaprawy klejącej, a następnie wcisnąć w nią profil narożny, dbając o zachowanie pionu lub poziomu. Wydobywająca się z otworów profilu zaprawę natychmiast zaszpachlować. Zamiast profili narożnych można zastosować pasy tkaniny szklanej pancernej lub profile narożne połączone z pasem tkaniny szklanej. Pasy tkaniny pancernej o szerokości co najmniej 25 cm zgiąć w kształt kątownika i przykleić do styropianu zaprawą klejącą.

Przy narożach otworów okiennych i drzwiowych, na styropianie nakleić pod kątem 45° kawałki tkaniny szklanej o wymiarach 20x35 cm.

Przy docieplaniu dużych powierzchni, odpowiednie kawałki tkaniny szklanej nakleić w narożnikach wewnętrznych w miejscu styku ościeży pionowych z nadprożem.

Wykonywanie warstwy zbrojącej

Do wykonywania warstwy zbrojącej można przystąpić nie wcześniej niż po 3 dniach od przyklejenia styropianu. Masę klejącą nanosić na powierzchnie płyt styropianowych ciągłą warstwą pasmami o szerokości tkaniny zbrojącej. Następnie masę przeczesać kielnią zębatą 10x10 mm. W tak przygotowaną warstwę, przy użyciu kielni wygładzającej wciskać natychmiast tkaninę szklaną i równo zaszpachlować, stosując w niezbędnych przypadkach dodatkową porcję masy klejącej. Tkanina powinna być równomiernie napięta, nie wykazywać sfałdowań i być całkowicie zatopiona w masie klejącej. Warstwa zbrojona pojedynczą tkaniną powinna mieć grubość 3,5 mm. Sąsiednie pasy tkaniny układać na zakład min. 10 cm. W miejscach zakładów tkaniny silniej ściągać masę klejącą, aby nie wystąpiły zgrubienia.

Szerokość tkaniny przy otworach dobierać w taki sposób, aby było możliwe oklejenie ościeży okiennych i drzwiowych na całej ich głębokości, chyba że zastosowano specjalne profile przyościeżnicowe z pasem tkaniny. Pas tkaniny przyklejony na jednej ścianie wywinąć na ścianę sąsiednią na odcinek o 5-10 cm szerszy od grubości płyt styropianowych. Przewinięcia na naroże nie są konieczne w przypadku zastosowania do wzmocnienia krawędzi profili narożnych z dodatkową siatką. Po wyschnięciu warstwy zbrojącej, tkaninę zbrojącą wystającą poza obrys profilu cokołowego obciąć równo z jego dolną krawędzią.

Nałożenie podkładu tynkarskiego

Przy normalnych warunkach pogodowych, po 2-3 dniach, na suchą warstwę zbrojącą nanieść za pomocą szpachli lub wałka z jagnięcej skóry jedną warstwę podkładu tynkarskiego.

W przypadku zastosowania tynku silikonowego kolorowego, wybrać podkład tynkarski w odcieniu kolorystycznym dostosowanym do koloru tynku.

Wykonanie tynku zewnętrznego

Po wyschnięciu podkładu tynkarskiego tj. po 2-3 dniach, przystąpić do nakładania tynku żywicznego. W celu wyrównania barwy tynków żywicznych zaleca się, aby w trakcie nanoszenia nie dopuszczać do całkowitego opróżnienia pojemnika z masą tynkarską, lecz uzupełniać opróżniony do połowy pojemnik świeżą masą z nowego kubła i starannie wymieszać obie części.

Prace tynkarskie na jednej wyodrębnionej powierzchni elewacji prowadzić w sposób ciągły, aby uniknąć nierówności struktury i barwy tynku. Przy zbyt dużych powierzchniach, nie możliwych do wykonania w sposób ciągły, należy wprowadzić architektoniczny podział na mniejsze fragmenty. Przygotowany tynk nakładać warstwą o grubości wynikającej z uziarnienia przy pomocy pacy ze stali nierdzewnej. Po dokładnym ściągnięciu nadmiaru tynku jego powierzchnie zacierać pionowo, poziomo lub kółkiem przy użyciu pacy z tworzywa sztucznego. Należy zwracać uwagę na zachowanie stałego kąta zacierania.

Stosowanie mas uszczelniających

Do wykonywania uszczelnień przy użyciu mas uszczelniających, zasadniczo stosować elastyczną masę silikonową o neutralnym sposobie utwardzania. W przypadku, gdy uszczelnienie ma być pokryte powłoką malarską lub tynkiem, zastosować plastyczną elastyczną masę akrylową AKRYL. Masy tej nie wolno stosować w miejscach narażonych na ciągłe zawilgocenie. Masy uszczelniające układane w szczelinach ulegających zmianom szerokości, mogą trwale przylegać tylko do dwóch płaszczyzn.

W celu spłycenia uszczelnianej spoiny i zapewnienia nie przylegania masy do dna szczeliny zastosować wkładkę w postaci profilu polietylenowego lub poliuretanów, a jeżeli nie ma na to miejsca - paska folii polietylenowej. Głębokość ułożenia masy dostosować do szerokości spoiny.

Niektóre powierzchnie mogą wymagać gruntowania. Zaleca się przeprowadzić próbę przyczepności. Przy stosowaniu masy silikonowej, do gruntowania użyć firmowego środka gruntującego. Przy stosowaniu masy akrylowej, do gruntowania użyć roztworu otrzymanego przez rozpuszczenie masy akrylowej w wodzie, w stosunku 1:2. W przypadku uszczelnień przy ościeżach okiennych z tworzywa sztucznego, przed wykonaniem uszczelnienia, taśma ochraniająca profil musi być usunięta.

Postępowanie w przypadku konieczności przerwania prac

W przypadku konieczności przerwania prac po ułożeniu płyt styropianowych, przy okresie przerwy dłuższym niż 2 tygodnie, styki płyt izolacyjnych ze ścianą budynku starannie zabezpieczyć przed możliwością wnikania wody opadowej, tymczasowo wykonywanym obróbkami. Przed wznowieniem prac sprawdzić jakość styropianu. Płyty położyć i o pyłcej powierzchni przeszlifować papierem ściernym, a następnie starannie oczyścić z pyłu i zanieczyszczeń. Ewentualne uszkodzenia spowodowane np. przez ptaki, naprawić poprzez wycięcie uszkodzonego fragmentu płyty izolacyjnej i wstawienie dokładnie dopasowanego nowego kawałka. Wraz z wykonaniem docieplenia ścian zewnętrznych obłożone styropianem gr. 5 cm zostanie zostaną ściany oporową znajdujące się na elewacji tylnej. Płyty styropianowe pokryć tynkiem żywicznym cienkowarstwowym w tej samej kolorystyce, w jakiej będzie wykonany cokół budynku. Na zakończenie

należy wykonać obróbki blacharskie na górnej krawędzi ściany oporowej.

Docieplenie ścian zewnętrznych (ściany ponad poziomem cokołu)

Przed wykonaniem docieplenia ścian zewnętrznych powyżej poziomu cokołu należy zdemontować deski elewacyjne (przeznaczone do utylizacji) w celu zapewnienia sobie dostępu do drewnianej konstrukcji ścian zewnętrznych. Docieplenie ścian należy wykonać z wełny mineralnej gr. 16 cm, o współczynniku $\lambda=0,036$ W/mK. Wełnę mineralną montować w wolnych przestrzeniach pomiędzy drewnianymi elementami konstrukcji ściany. Wełnę ułożyć w dwóch warstwach, każda po 7 cm.

- Wykonywanie warstwy zbrojącej

Masę klejącą nanosić na powierzchnie wełny mineralnej ciągłą warstwą pasmami o szerokości tkaniny zbrojącej. Następnie masę przeczesać kielnią zębatą 10x10 mm. W tak przygotowaną warstwę, przy użyciu kielni wygładzającej wciskać natychmiast tkaninę szklaną i równo zaspachlować, stosując w niezbędnych przypadkach dodatkową porcję masy klejącej. Tkanina powinna być równomiernie napięta, nie wykazywać sfałdowań i być całkowicie zatopiona w masie klejącej. Warstwa zbrojona pojedynczą tkaniną powinna mieć grubość 3,5 mm. Sąsiednie pasy tkaniny układać na zakład min. 10 cm. W miejscach zakładów tkaniny silniej ściągać masę klejącą, aby nie wystąpiły zgrubienia.

Szerokość tkaniny przy otworach dobierać w taki sposób, aby było możliwe oklejenie ościeży okiennych i drzwiowych na całej ich głębokości, chyba że zastosowano specjalne profile przyościeżnicowe z pasem tkaniny. Pas tkaniny przyklejony na jednej ścianie wywinąć na ścianę sąsiednią na odcinek o 5-10 cm szerszy od grubości pasa wełny mineralnej. Przewinięcia na naroże nie są konieczne w przypadku zastosowania do wzmocnienia krawędzi profili narożnych z dodatkową siatką. Po wyschnięciu warstwy zbrojącej, tkaninę zbrojącą wystającą poza obrys profilu cokołowego obciąć równo z jego dolną krawędzią.

- Nałożenie podkładu tynkarskiego

Przy normalnych warunkach pogodowych, po 2-3 dniach, na suchą warstwę zbrojącą nanieść za pomocą szczotki lub wałka z jagnięcej skóry jedną warstwę podkładu tynkarskiego.

W przypadku zastosowania tynku silikonowego kolorowego, wybrać podkład tynkarski w odcieniu kolorystycznym dostosowanym do koloru tynku.

- Wykonanie tynku zewnętrznego

Po wyschnięciu podkładu tynkarskiego tj. po 2-3 dniach, przystąpić do nakładania tynku silikonowego. W celu wyrównania barwy tynków silikonowych zaleca się, aby w trakcie nanoszenia nie dopuszczać do całkowitego opróżnienia pojemnika z masą tynkarską, lecz uzupełniać opróżniony do połowy pojemnik świeżą masą z nowego kubła i starannie wymieszać obie części.

Prace tynkarskie na jednej wyodrębnionej powierzchni elewacji prowadzić w sposób ciągły, aby uniknąć nierówności struktury i barwy tynku. Przy zbyt dużych powierzchniach, nie możliwych do wykonania w sposób ciągły, należy wprowadzić architektoniczny podział na mniejsze fragmenty. Przygotowany tynk nakładać warstwą o grubości wynikającej z uziarnienia przy pomocy pacy ze stali nierdzewnej. Po

dokładnym ściągnięciu nadmiaru tynku jego powierzchnie zacierać pionowo, poziomo lub kółkiem przy użyciu pacy z tworzywa sztucznego. Należy zwracać uwagę na zachowanie stałego kąta zacierania.

- Stosowanie mas uszczelniających

Do wykonywania uszczelnień przy użyciu mas uszczelniających, zasadniczo stosować elastyczną masę silikonową o neutralnym sposobie utwardzania. W przypadku, gdy uszczelnienie ma być pokryte powłoką malarską lub tynkiem, zastosować plastyczną elastyczną masę akrylową AKRYL. Masy tej nie wolno stosować w miejscach narażonych na ciągłe zawilgocenie. Masy uszczelniające układane w szczelinach ulegających zmianom szerokości, mogą trwale przylegać tylko do dwóch płaszczyzn.

W celu spłycenia uszczelnianej spoiny i zapewnienia nie przylegania masy do dna szczeliny zastosować wkładkę w postaci profilu polietylenowego lub poliuretanów, a jeżeli nie ma na to miejsca - paska folii polietylenowej. Głębokość ułożenia masy dostosować do szerokości spoiny.

Niektóre powierzchnie mogą wymagać zagruntowania. Zaleca się przeprowadzić próbę przyczepności. Przy stosowaniu masy silikonowej, do gruntowania użyć firmowego środka gruntującego. Przy stosowaniu masy akrylowej, do gruntowania użyć roztworu otrzymanego przez rozpuszczenie masy akrylowej w wodzie, w stosunku 1:2. W przypadku uszczelnień przy ościeżach okiennych z tworzywa sztucznego, przed wykonaniem uszczelnienia, taśma ochroniająca profil musi być usunięta.

Docieplenie stropu nad piwnicą

Docieplenie stropu nad piwnicą należy wykonać ze styropianu twardego gr. 12 cm, o współczynniku $\lambda=0,036$ W/mK. Płyty styropianowe należy montować do dolnej warstwy stropu nad piwnicą. Sufity wykończyć na gładko 2 warstwami kleju na warstwie zbrojącej w postaci siatki z włókna szklanego i pomalować w kolorze białym.

- Wykonywanie warstwy zbrojącej

Do wykonywania warstwy zbrojącej można przystąpić nie wcześniej niż po 3 dniach od przyklejenia styropianu. Masę klejącą nanosić na powierzchnie płyt styropianowych ciągłą warstwą pasmami o szerokości tkaniny zbrojącej. Następnie masę przeczesać kielnią zębatą 10x10 mm. W tak przygotowaną warstwę, przy użyciu kielni wygładzającej wciskać natychmiast tkaninę szklaną i równo zaszpachlować, stosując w niezbędnych przypadkach dodatkową porcję masy klejącej. Tkanina powinna być równomiernie napięta, nie wykazywać sfaldowań i być całkowicie zatopiona w masie klejącej. Warstwa zbrojona pojedynczą tkaniną powinna mieć grubość 3,5 mm. Sąsiednie pasy tkaniny układać na zakład min. 10 cm. W miejscach zakładów tkaniny silniej ściągać masę klejącą, aby nie wystąpiły zgrubienia.

Szerokość tkaniny przy otworach dobierać w taki sposób, aby było możliwe oklejenie ościeży okiennych i drzwiowych na całej ich głębokości, chyba że zastosowano specjalne profile przyościeżnicowe z pasem tkaniny. Pas tkaniny przyklejony na jednej ścianie wywinąć na ścianę sąsiednią na odcinek o 5-10 cm szerszy od grubości płyt styropianowych. Przewinięcia na naroże nie są konieczne w przypadku zastosowania do wzmocnienia krawędzi profili narożnych z dodatkową siatką. Po wyschnięciu warstwy zbrojącej, tkaninę

zbrojącą wystającą poza obrys profilu cokołowego obciąć równo z jego dolną krawędzią.

Docieplenie stropu nad pomieszczeniami użytkowanymi

Docieplenie stropu nad pomieszczeniami użytkowanymi należy wykonać z wełny mineralnej gr. 22 cm, o współczynniku $\lambda=0,036$ W/mK. Przed ułożeniem wełny mineralnej należy rozłożyć folię paroprzepuszczalną układaną na zakład. Wełnę mineralną należy wykonać z dwóch warstw: pierwsza warstwa gr. 10 cm, druga warstwa gr. 8 cm. Warstwy należy układać krzyżowo w stosunku do siebie (jedna warstwa wzdłuż, druga w poprzek pomieszczenia strychu). Wełnę należy układać bezpośrednio na istniejącym stropie. Po ułożeniu wełny mineralnej należy ułożyć fizelinę na zakład na docieplanym stropie. W miejscach gdzie występują deski podłogowe i do których jest bezpośredni dostęp należy w pierwszej kolejności zdemontować deski podłogowe i ułożyć wełnę mineralną między belkami stropowymi. Po ułożeniu wełny mineralnej uprzednio zdemontowane deski należy ponownie zamontować.

Docieplenie skosów dachowych

Docieplenie skosów dachowych należy wykonać metodą wdmuchiwania. Materiałem wykorzystanym w tym celu będzie wełna mineralna gr. 16 cm, o współczynniku $\lambda=0,036$ W/mK. Prace dociepleniowe powinna prowadzić wyspecjalizowana ekipa budowlana posiadająca odpowiedni sprzęt. Z uwagi na brak dostępu do miejsca przeznaczonego do docieplenia należy wykonać w skosach dachowych otwory technologiczne. Przy użyciu maszyny wdmuchującej do pustych przestrzeni należy wprowadzić materiał izolacyjny w postaci wełny mineralnej. Należy pamiętać aby powierzchnia była równomiernie zaizolowana, pozwoli to uniknąć powstawaniu mostków termicznych. Prace można prowadzić niezależnie od pory roku i pogody aktualnie panującej. Po wykonaniu prac dociepleniowych powstałe otwory należy zasklepić wcześniej wyciętymi płytami.

UWAGA:

Wszystkie zastosowane materiały i urządzenia muszą posiadać niezbędne świadectwa i atesty dopuszczenia do obrotu i stosowania w budownictwie zgodnie z obowiązującymi przepisami i normami oraz posiadać znak bezpieczeństwa.

Prace budowlane należy prowadzić zgodnie z obowiązującymi normami, normatywami, warunkami technicznymi prowadzenia robot, przepisami BHP i sztuką budowlaną.

Opracował: **Marcin Jóźwiak**

Projektant: **Lech Jeziak**

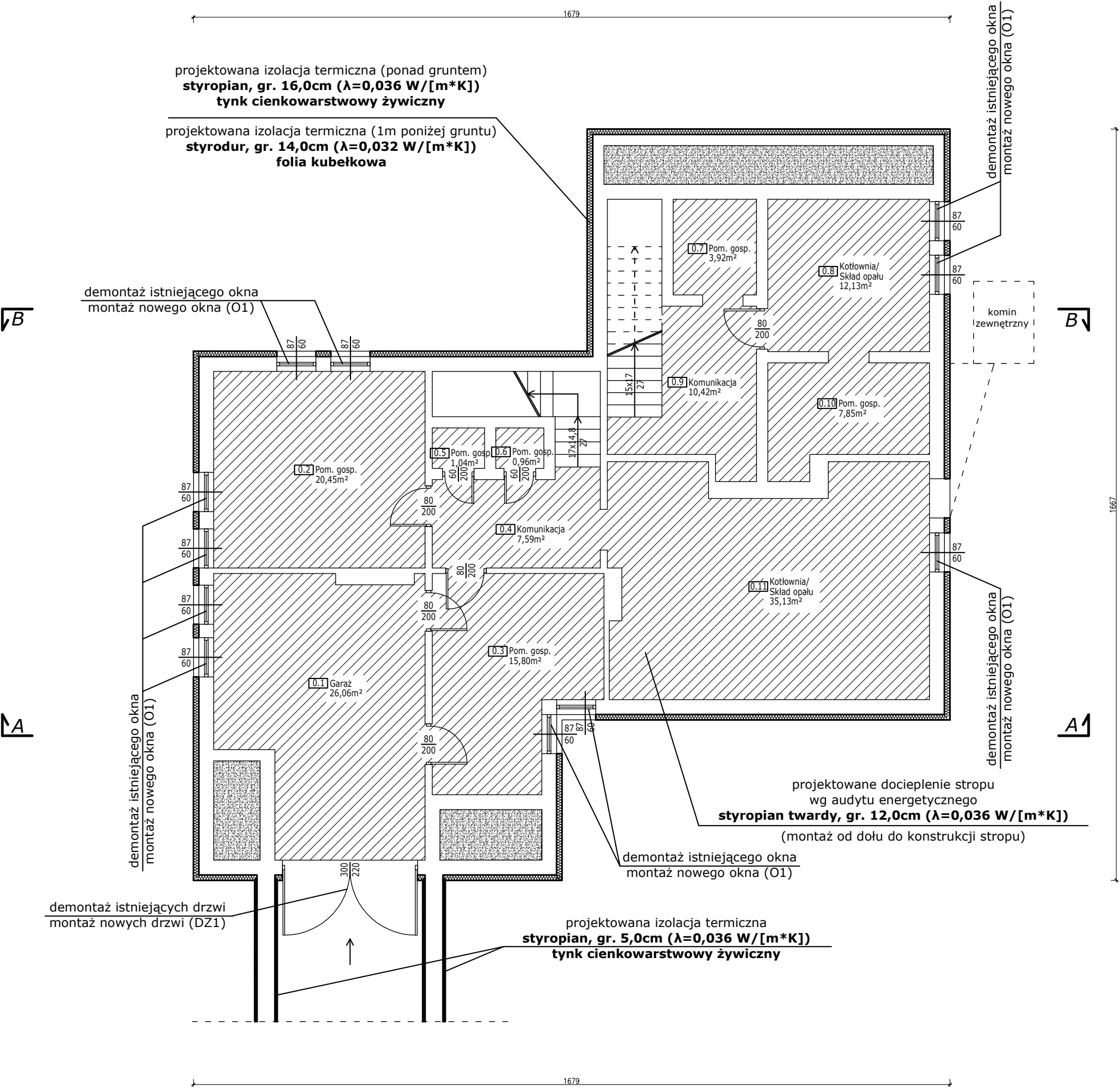

UWAGA:

- Po zakończeniu montażu stolarki okiennej należy dokonać obróbki gładów wewnętrznych i zewnętrznych oraz dokonać wymiany parapetów wewnętrznych i zewnętrznych. Parapety zewnętrzne wykonać z blachy powlekanej w kolorystyce nawiązującej do kolorystyki dachu i elewacji. Parapety wewnętrzne wykonać z konglomeratu.
- Po wykonaniu docieplenia ścian zewnętrznych należy wymienić bądź wydłużyć obróbki blacharskie oraz rynny dachowe. Rynny wykonać z PCV w kolorystyce nawiązującej do koloru elewacji. Obróbki blacharskie wykonać z blachy powlekanej w kolorystyce nawiązującej do kolorystyki dachu i elewacji.
- Przed przystąpieniem do prac dociepleniowych ścian piwnic i fundamentów należy skuć istniejące płytki oraz odkopać ściany na głębokość 1,0 m poniżej gruntu. Po oczyszczeniu i osuszeniu ścian wykonać izolację przeciwilgociową oraz docieplić styropianem o gr. 16 cm/ styrodurem o gr. 14 cm. Cokół budynku wykończyć tynkiem żywicznym. Docieplone ściany poniżej gruntu obłożyć folią kubełkową i zasypać. Ściankę osłaniającą zjazd do garażu obłożyć styropianem gr. 5 cm, wykończyć tynkiem żywicznym oraz odtworzyć obróbkę blacharską przykrywającą ściankę.

RZUT PIWNICY

Spis pomieszczeń piwnicy:	
0.1	Garaż
26,06 m ²	
0.2	Pom. gosp.
20,45 m ²	
0.3	Pom. gosp.
15,80 m ²	
0.4	Komunikacja
7,59 m ²	
0.5	Pom. gosp.
1,04 m ²	
0.6	Pom. gosp.
0,96 m ²	
0.7	Pom. gosp.
3,92 m ²	
0.8	Kotłownia/Skład opału
12,13 m ²	
0.9	Komunikacja
10,42 m ²	
0.10	Pom. gosp.
7,85 m ²	
0.11	Kotłownia/Skład opału
35,13 m ²	

SUMA: 141,35 m²



eM Jot

PROJEKT

eMJotPROJEKT

Marcin Jóźwiak

09-402 Płock, ul. Traugutta 23

kom. 504 - 297 - 690

TYTUŁ RYSUNKU:

RZUT PIWNICY

PROJEKT:

Wykonanie robót budowlanych polegających na: wymianie stolarki okiennej i drzwiowej zewnętrznej, dociepleniu ścian zewnętrznych, dociepleniu stropu nad piwnicą i stropu nad pomieszczeniami użytkowymi oraz dociepleniu skośów dachowych w ramach termomodernizacji budynku leśniczówki w miejscowości Kuchary Królewskie. dz. nr ewid. 195/3 (obręb 0015 - Kuchary) gm. Sochocin, pow. płocki, woj. mazowieckie

SKALA:

1:100

INWESTOR:

Nadleśnictwo Płońsk

RYS. NR:

2

PROJEKTANT:

LECH JEZIAK

uprawnienia budowlane nr 178/WA/75

Architektoniczne i Konstrukcyjno-Inżynierskie

DATA:

12.2021r

ASYSTENT PROJEKTANTA:

MARCIN JÓŻWIAK

PODPIS:

RZUT PARTERU

UWAGA:

1. Po zakończeniu montażu stolarki okiennej należy dokonać obróbki gładzi wewnętrznych i zewnętrznych oraz dokonać wymiany parapetów wewnętrznych i zewnętrznych.
- Parapety zewnętrzne wykonać z blachy powlekanej w kolorystyce nawiązującej do kolorystyki dachu i elewacji. Parapety wewnętrzne wykonać z konglomeratu.
2. Po wykonaniu docieplenia ścian zewnętrznych należy wymienić bądź wydłużyć obróbki blacharskie oraz rynny dachowe.

Rynny wykonać z PCV w kolorystyce nawiązującej do koloru elewacji.

Obróbki blacharskie wykonać z blachy powlekanej w kolorystyce nawiązującej do kolorystyki dachu i elewacji.

3. Przed przystąpieniem do prac dociepleniowych ścian zewnętrznych należy zdemontować deski elewacyjne (przeznaczone do utylizacji). Do elementów nośnych konstrukcji ściany zamontować wełnę mineralną gr. 16 cm. Płyty styropianowe pokryć siatką zbrojącą, a następnie podkładową masą tynkarską. Elewację wykończyć tynkiem elewacyjnym cienkowarstwowym silikonowym.

Spis pomieszczeń parteru:

1.1	Przedsiónek
5,37 m ²	
1.2	Biuro
8,39 m ²	
1.3	Poczekalnia
6,98 m ²	
1.4	Magazyn broni
5,46 m ²	
1.5	Spizarnia
1,10 m ²	
1.6	Kuchnia
7,19 m ²	
1.7	WC
0,87 m ²	
1.8	WC
0,87 m ²	
1.9	Pokój
16,18 m ²	
1.10	Korytarz
23,21 m ²	
1.11	Spizarnia
9,60 m ²	
1.12	Komunikacja
1,27 m ²	
1.13	Przedsiónek
1,99 m ²	
1.14	Pokój
15,13 m ²	
1.15	Pokój
11,68 m ²	
1.16	Kuchnia
22,54 m ²	

SUMA: 137,83 m²



Marcin Jóźwiak
09-402 Płock, ul. Traugutta 23
kom. 504 - 297 - 690

TYTUŁ RYSUNKU: RZUT PARTERU

PROJEKT:
Wykonanie robót budowlanych polegających na: wymianie stolarki okiennej i drzwiowej zewnętrznej, dociepleniu ścian zewnętrznych, dociepleniu stropu nad piwnicą i stropu nad pomieszczeniami użytkowymi oraz dociepleniu skośów dachowych w ramach termomodernizacji budynku leśniczówki w miejscowości Kuchary Królewskie. dz. nr ewid. 195/3 (obręb 0015 - Kuchary) gm. Sochocin, pow. płocki, woj. mazowieckie

SKALA:
1:100

INWESTOR:
Nadleśnictwo Płońsk
Szerominek, ul. Spokojna 1, 09-100 Płońsk

RYS. NR: 3
DATA: 12.2021r

PROJEKTANT:
LECH JEZIAK
uprawnienia budowlane nr 178/WA/75
Architektoniczne i Konstrukcyjno-Inżynierskie

PODPIS:

ASYSTENT
PROJEKTANTA:
MARCIN JÓŹWIAK

PODPIS:

RZUT PIĘTRA

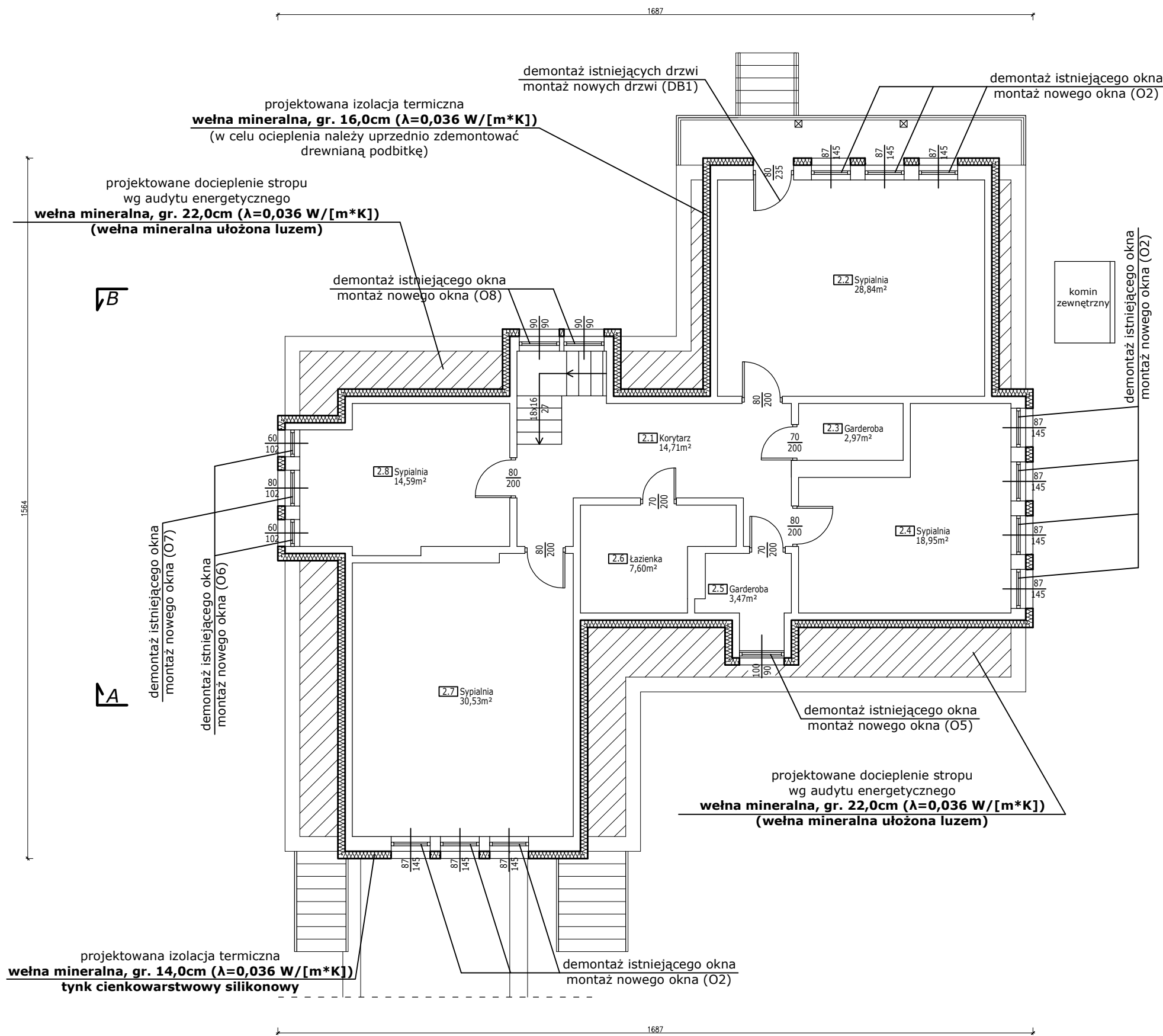

UWAGA:

- Po zakończeniu montażu stolarki okiennej należy dokonać obróbki gładzi wewnętrznych i zewnętrznych oraz dokonać wymiany parapetów wewnętrznych i zewnętrznych. Parapety zewnętrzne wykonać z blachy powlekanej w kolorystyce nawiązującej do kolorystyki dachu i elewacji. Parapety wewnętrzne wykonać z konglomeratu.
- Po wykonaniu docieplenia ścian zewnętrznych należy wymienić bądź wydłużyć obróbki blacharskie oraz rynny dachowe. Rynny wykonać z PCV w kolorystyce nawiązującej do koloru elewacji. Obróbki blacharskie wykonać z blachy powlekanej w kolorystyce nawiązującej do kolorystyki dachu i elewacji.
- Przed przystąpieniem do prac dociepleniowych ścian zewnętrznych należy zdemontować deski elewacyjne (przeznaczone do utylizacji). Do elementów nośnych konstrukcji ściany zamontować wełnę mineralną gr. 16 cm. Płyty styropianowe pokryć siatką zbrojącą, a następnie podkładową masą tynkarską. Elewację wykończyć tynkiem elewacyjnym cienkowarstwowym silikonowym.
- W celu ocieplenia ścianek "ślepych" należy zdemontować podbitkę drewnianą znajdującą się przy okapie dachu. Zapewni to dostęp do wyżej wymienionych ścianek. Ścianki ocieplić wełną mineralną gr. 14 cm montując ją do konstrukcji ścianek. Jako, że ocieplenie będzie odbywało się w miejscach nieużytkowanych niewymagane będzie obłożenie ścianek wykończeniowymi warstwami.

Spis pomieszczeń piętra:

2.1	Korytarz
14,71 m ²	
2.2	Sypialnia
28,84 m ²	
2.3	Garderoba
2,97 m ²	
2.4	Sypialnia
18,95 m ²	
2.5	Garderoba
3,47 m ²	
2.6	Łazienka
7,60 m ²	
2.7	Sypialnia
30,53 m ²	
2.8	Sypialnia
14,59 m ²	

SUMA: 121,66 m²



Marcin Jóźwiak
09-402 Płock, ul. Traugutta 23
kom. 504 - 297 - 690

TYTUŁ RYSUNKU: RZUT PIĘTRA

PROJEKT:
Wykonanie robót budowlanych polegających na: wymianie stolarki okiennej i drzwiowej zewnętrznej, dociepleniu ścian zewnętrznych, dociepleniu stropu nad piwnicą i stropu nad pomieszczeniami użytkowymi oraz dociepleniu skosów dachowych w ramach termomodernizacji budynku leśniczówki w miejscowości Kuchary Królewskie. dz. nr ewid. 195/3 (obręb 0015 - Kuchary) gm. Sochocin, pow. płoński, woj. mazowieckie

SKALA:
1:100

INWESTOR: Nadleśnictwo Płońsk
Szerominek, ul. Spokojna 1, 09-100 Płońsk

RYS. NR: 4
DATA: 12.2021r

PROJEKTANT: LECH JEZIAK
uprawnienia budowlane nr 178/WA/75
Architektoniczne i Konstrukcyjno-Inżynierskie

PODPIS:

ASYSTENT
PROJEKTANTA: MARCIN JÓŹWIAK

PODPIS:

RZUT DACHU

UWAGA:

1. Po wykonaniu docieplenia ścian zewnętrznych należy wymienić bądź wydłużyć obróbki blacharskie oraz rynny dachowe.

Rynny wykonać z PCV w kolorystyce nawiązującej do koloru elewacji.

Obróbki blacharskie wykonać z blachy powlekanej w kolorystyce nawiązującej do kolorystyki dachu i elewacji.

Pokrycie dachu - blacha ocynkowana

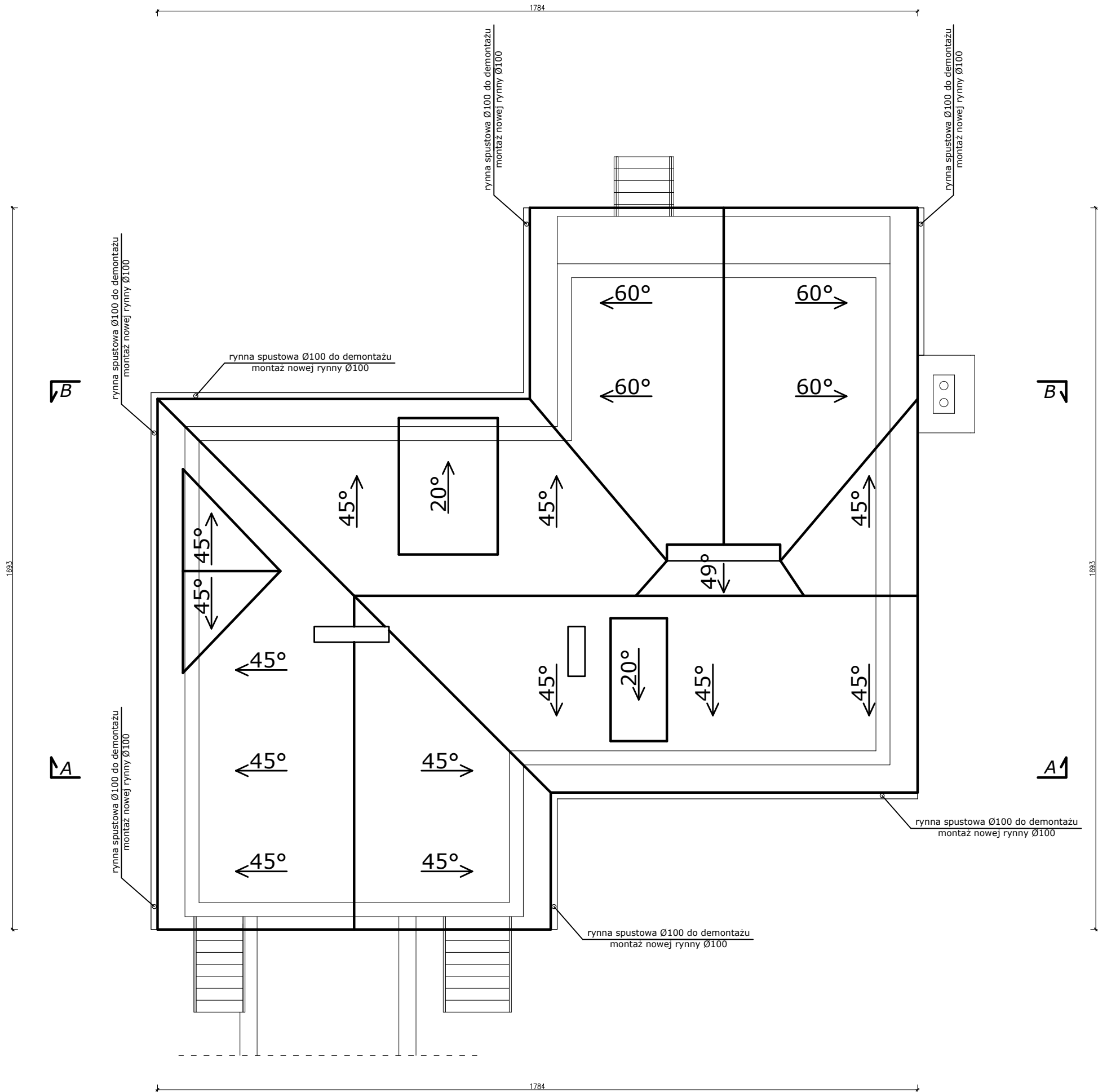

<div><div></div><div><div>eM Jot</div><div>PROJEKT</div><div>eMJotPROJEKT</div><div>Marcin Józwiak</div><div>09-402 Płock, ul. Traugutta 23</div><div>kom. 504 - 297 - 690</div></div></div>		
TYTUŁ RYSUNKU: RZUT DACHU		
PROJEKT: Wykonanie robót budowlanych polegających na: wymianie stolarki okiennej i drzwiowej zewnętrznej, dociepleniu ścian zewnętrznych, dociepleniu stropu nad piwnicą i stropu nad pomieszczeniami użytkowymi oraz dociepleniu skosów dachowych w ramach termomodernizacji budynku leśniczówki w miejscowości Kuchary Królewskie, dz. nr ewid. 195/3 (obręb 0015 - Kuchary) gm. Sochocin, pow. płoński, woj. mazowieckie	SKALA: 1:100	
INWESTOR: Nadleśnictwo Płońsk Szerominek, ul. Spokojna 1, 09-100 Płońsk	RYS. NR: 5	DATA: 12.2021r
PROJEKTANT: LECH JEZIAK uprawnienia budowlane nr 178/WA/75 Architektoniczne i Konstrukcyjno-Inżynierskie	PODPIS:	
ASYSTENT PROJEKTANTA: MARCIN JÓZWIAK	PODPIS:	

PRZEKRÓJ A-A

UWAGA:

1. Po zakończeniu montażu stolarki okiennej należy dokonać obróbki gładzi wewnętrznych i zewnętrznych oraz dokonać wymiany parapetów wewnętrznych i zewnętrznych.
- Parapety zewnętrzne wykonać z blachy powlekanej w kolorystyce nawiązującej do kolorystyki dachu i elewacji. Parapety wewnętrzne wykonać z konglomeratu.
2. Po wykonaniu docieplenia ścian zewnętrznych należy wymienić bądź wydłużyć obróbki blacharskie oraz rynny dachowe.
- Rynny wykonać z PCV w kolorystyce nawiązującej do koloru elewacji.
- Obróbki blacharskie wykonać z blachy powlekanej w kolorystyce nawiązującej do kolorystyki dachu i elewacji.
3. Przed przystąpieniem do prac dociepleniowych ścian piwnic i fundamentów należy skuć istniejące płytki oraz odkopać ściany na głębokość 1,0 m poniżej gruntu. Po oczyszczeniu i osuszeniu ścian wykonać izolację przeciwilgociową oraz docieplić styropianem o gr. 16 cm/ styrodurem o gr. 14 cm. Cokół budynku wykończyć tynkiem żywicznym. Docieplone ściany poniżej gruntu obłożyć folią kubełkową i zasypać. Ściankę osłaniającą zjazd do garażu obłożyć styropianem gr. 5 cm, wykończyć tynkiem żywicznym oraz odtworzyć obróbkę blacharską przykrywającą ściankę.
4. Przed przystąpieniem do prac dociepleniowych ścian zewnętrznych należy zdemontować deski elewacyjne (przeznaczone do utylizacji). Do elementów nośnych konstrukcji ściany zamontować wełnę mineralną gr. 16 cm. Płyty styropianowe pokryć siatką zbrojącą, a następnie podkładową masą tynkarską. Elewację wykończyć tynkiem elewacyjnym cienkowarstwowym silikonowym.
5. W celu ocieplenia ścianek "ślepych" należy zdemontować podbitkę drewnianą znajdującą się przy okapie dachu. Zapewni to dostęp do wyżej wymienionych ścianek. Ścianki ocieplić wełną mineralną gr. 14 cm montując ją do konstrukcji ścianek. Jako, że ocieplenie będzie odbywało się w miejscach nieużytkowanych niewymagane będzie obłożenie ścianek wykończeniowymi warstwami.

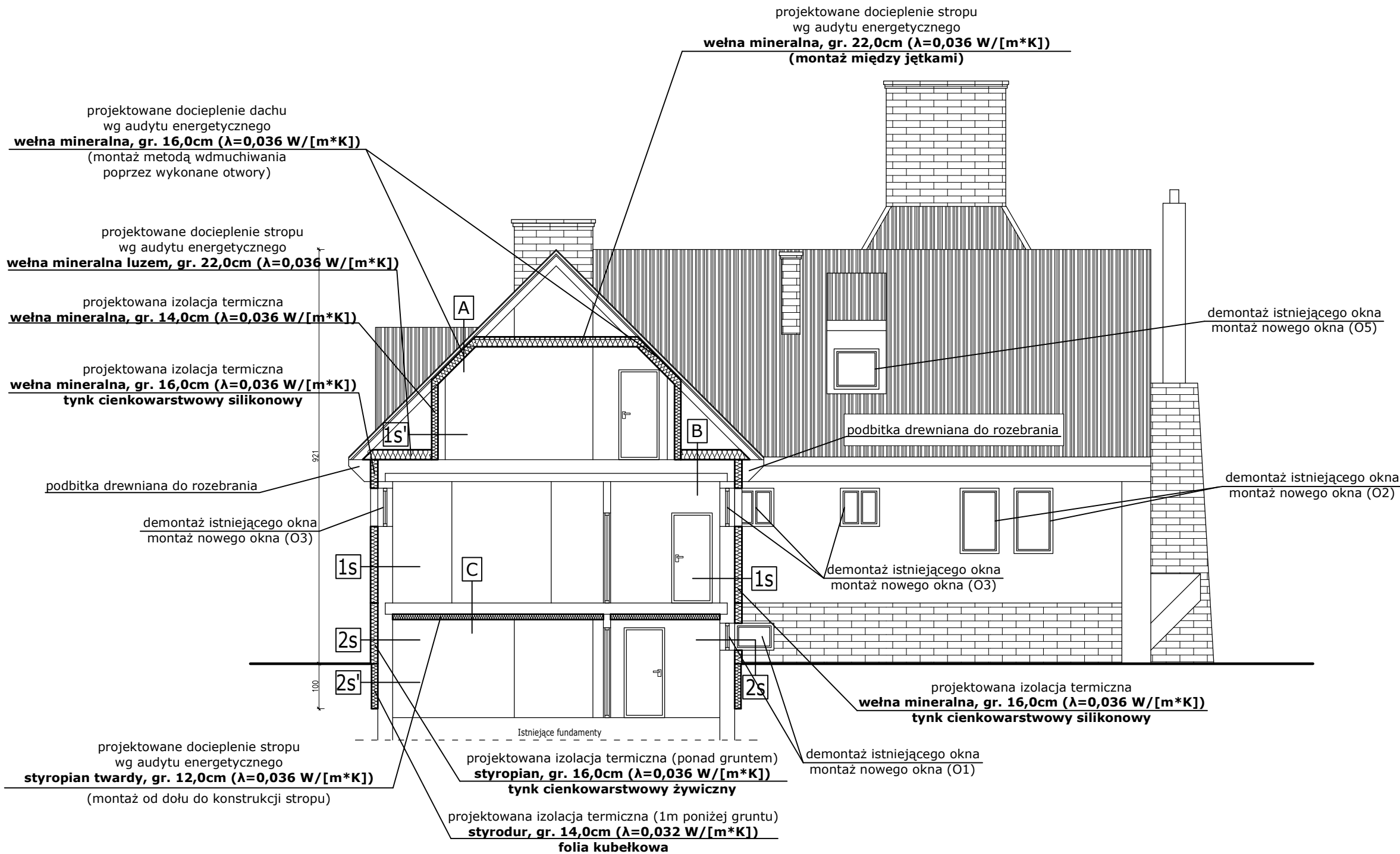

- A
- Istniejąca konstrukcja dachu
 - wełna mineralna, gr. 16,0cm ($\lambda=0,036 \text{ W}/[\text{m}^*\text{K}]$)**
- B
- wełna mineralna luzem, gr. 22,0cm ($\lambda=0,036 \text{ W}/[\text{m}^*\text{K}]$)**
 - Istniejąca konstrukcja stropu
- C
- Istniejąca konstrukcja stropu
 - Styropian twardy, gr. 12,0cm ($\lambda=0,036 \text{ W}/[\text{m}^*\text{K}]$)**
- 1s
- Tynk cienkowarstwowy silikonowy
 - wełna mineralna, gr. 16,0cm ($\lambda=0,036 \text{ W}/[\text{m}^*\text{K}]$)**
 - Istniejąca ściana konstrukcji drewnianej gr. 33 cm
- 1s'
- wełna mineralna, gr. 14,0cm ($\lambda=0,036 \text{ W}/[\text{m}^*\text{K}]$)**
 - Istniejąca ściana konstrukcji drewnianej gr. 16 cm
- 2s
- Tynk żywiczny
 - Styropian, gr. 16,0cm ($\lambda=0,036 \text{ W}/[\text{m}^*\text{K}]$)**
 - Istniejąca ściana z cegły ceramicznej pełnej gr. 33 cm
- 2s'
- Folia kubełkowa
 - Styrodur gr. 14,0cm ($\lambda=0,032 \text{ W}/[\text{m}^*\text{K}]$)**
 - Istniejąca ściana z cegły ceramicznej pełnej gr. 33 cm

<div> eMJotPROJEKT Marcin Józwiak 09-402 Płock, ul. Traugutta 23 kom. 504 - 297 - 690</div>		
TYTUŁ RYSUNKU: PRZEKRÓJ A-A		
PROJEKT: Wykonanie robót budowlanych polegających na: wymianie stolarki okiennej i drzwiowej zewnętrznej, dociepleniu ścian zewnętrznych, dociepleniu stropu nad piwnicą i stropu nad pomieszczeniami użytkowymi oraz dociepleniu skosów dachowych w ramach termomodernizacji budynku Ięśniczówki w miejscowości Kuchary Królewskie, dz. nr ewid. 195/3 (obręb 0015 - Kuchary) gm. Sochocin, pow. płocki, woj. mazowieckie	SKALA: 1:100	
INWESTOR: Nadleśnictwo Płońsk Szerominek, ul. Spokojna 1, 09-100 Płońsk	RYS. NR: 6 DATA: 12.2021r	
PROJEKTANT: LECH JEZIAK uprawnienia budowlane nr 178/WA/75 Architektoniczne i Konstrukcyjno-Inżynierskie	PODPIS:	
ASYSTENT PROJEKTANTA: MARCIN JÓŻWIAK	PODPIS:	

PRZEKRÓJ B-B

UWAGA:

1. Po zakończeniu montażu stolarki okiennej należy dokonać obróbki gładów wewnętrznych i zewnętrznych oraz dokonać wymiany parapetów wewnętrznych i zewnętrznych.

Parapety zewnętrzne wykonać z blachy powlekanej w kolorystyce nawiązującej do kolorystyki dachu i elewacji.
Parapety wewnętrzne wykonać z konglomeratu.

2. Po wykonaniu docieplenia ścian zewnętrznych należy wymienić bądź wydłużyć obróbki blacharskie oraz rynny dachowe.

Rynny wykonać z PCV w kolorystyce nawiązującej do koloru elewacji.

Obróbki blacharskie wykonać z blachy powlekanej w kolorystyce nawiązującej do kolorystyki dachu i elewacji.

3. Przed przystąpieniem do prac dociepleniowych ścian piwnic i fundamentów należy skuć istniejące płytki oraz odkopać ściany na głębokość 1,0 m poniżej gruntu. Po oczyszczeniu i osuszeniu ścian wykonać izolację przeciwilgociową oraz docieplić styropianem o gr. 16 cm/styrodurem o gr. 14 cm. Cokoł budynku wykończyć tynkiem żywicznym. Docieplone ściany poniżej gruntu obłożyć folią kubełkową i zasypać. Ściankę osłaniającą zjazd do garażu obłożyć styropianem gr. 5 cm, wykończyć tynkiem żywicznym oraz odtworzyć obróbkę blacharską przykrywającą ściankę.

4. Przed przystąpieniem do prac dociepleniowych ścian zewnętrznych należy zdemontować deski elewacyjne (przeznaczone do utylizacji). Do elementów nośnych konstrukcji ściany zamontować wełnę mineralną gr. 16 cm. Płyty styropianowe pokryć siatką zbrojącą, a następnie podkładową masą tynkarską. Elewację wykończyć tynkiem elewacyjnym cienkowarstwowym silikonowym.

5. W celu ocieplenia ścianek "ślepych" należy zdemontować podbitkę drewnianą znajdującą się przy okapie dachu. Zapewni to dostęp do wyżej wymienionych ścianek. Ścianki ocieplić wełną mineralną gr. 14 cm montując ją do konstrukcji ścianek. Jako, że ocieplenie będzie odbywało się w miejscach nieużytkowanych niewymagane będzie obłożenie ścianek wykończeniowymi warstwami.

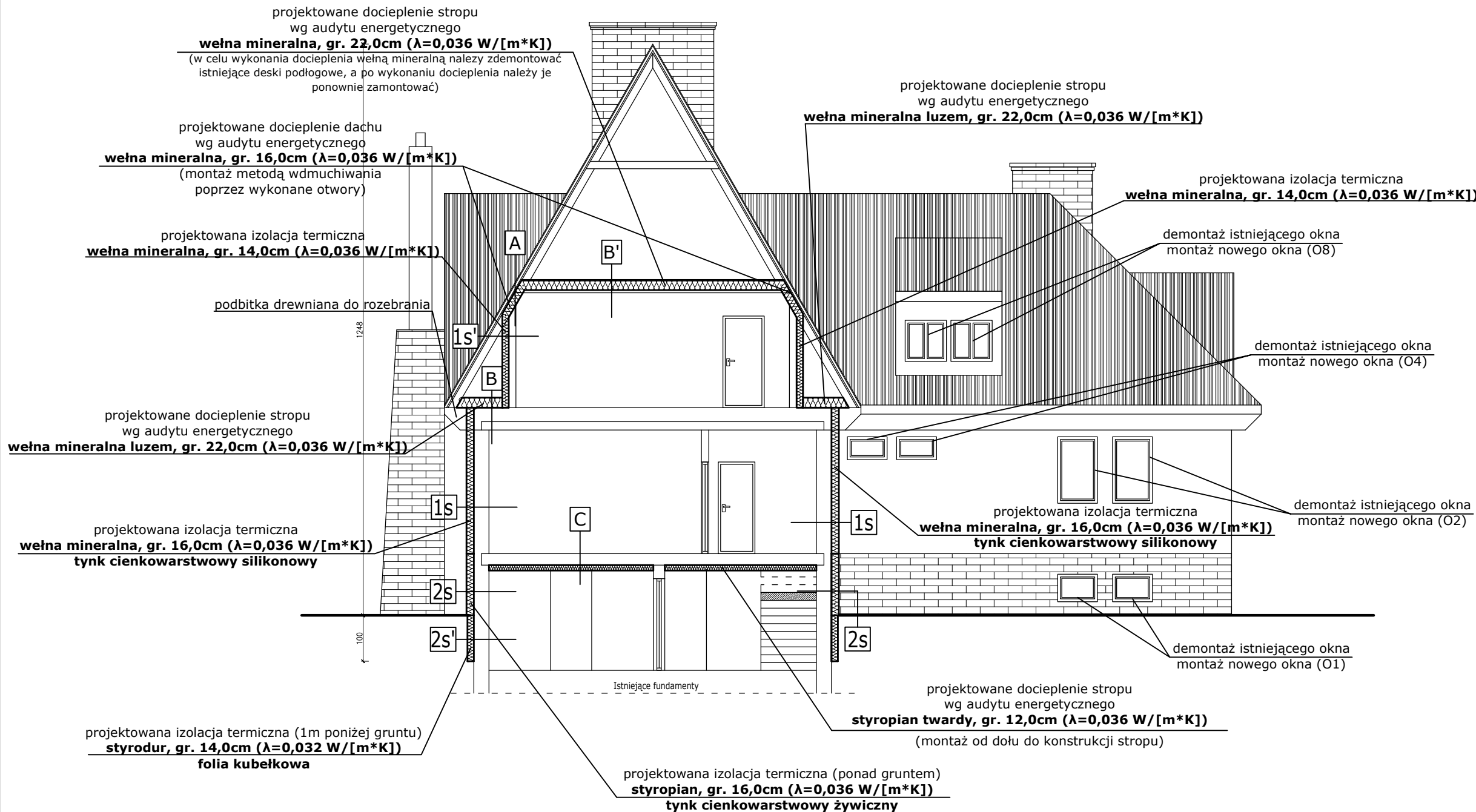

		<p>09-402 Płock, ul. Traugutta 23 kom. 504 - 297 - 690</p>	
<p>TYTUŁ RYSUNKU:</p>		<p>PRZEKRÓJ B-B</p>	
<p>PROJEKT: Wykonanie robót budowlanych polegających na: wymianie stolarki okiennej i drzwiowej zewnętrznej, dociepleniu ścian zewnętrznych, dociepleniu stropu nad piwnicą i stropu nad pomieszczeniami użytkowanymi oraz dociepleniu miejsców dachowych w ramach termomodernizacji budynku leśniczkowskiego w składowości Kuchary Królewskie. dz. nr ewid. 195/3 (obręb 0015 - Kuchary) gm. Sochocin, pow. płoński, woj. mazowieckie</p>		<p>SKALA: 1:100</p>	
<p>INWESTOR: Nadlesnictwo Płońsk Szerominiek, ul. Spokojna 1, 09-100 Płońsk</p>		<p>RRS. NR: 7 DATA: 12.2021r</p>	
<p>PROJEKTANT: LECH JEZIAK uprawnienia budowlane nr 178/WA/75 Architektoniczne i Konstrukcyjne-Inżynierskie</p>		<p>PDPIS:</p>	
<p>ASYSTENT PROJEKTANTA:</p>		<p>PDPIS:</p>	
<p>MARCIN JÓŹWIAK</p>			

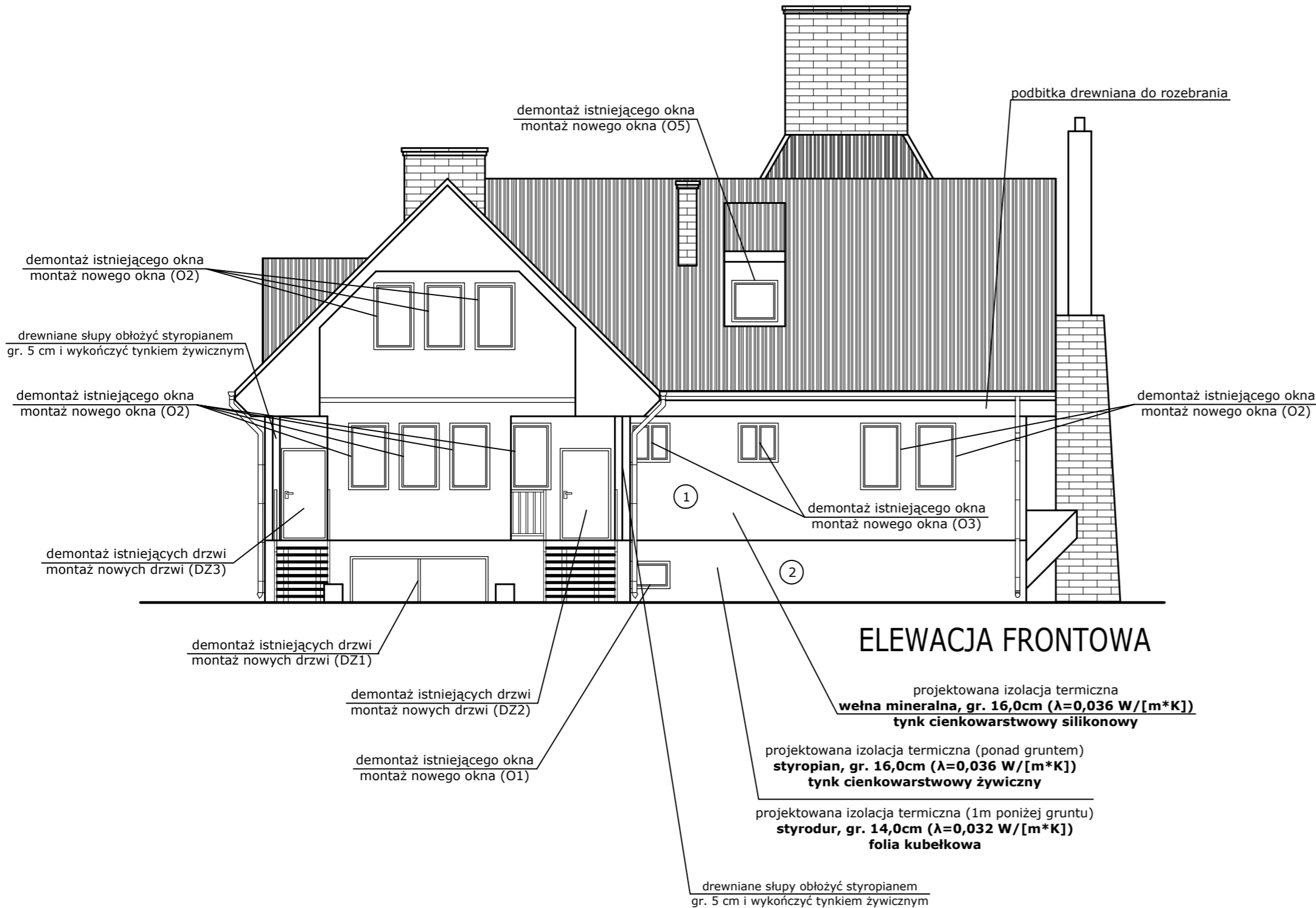

UWAGA:

1. Po zakończeniu montażu stolarki okiennej należy dokonać obróbki gładów wewnętrznych i zewnętrznych oraz dokonać wymiany parapetów wewnętrznych i zewnętrznych.
- Parapety zewnętrzne wykonać z blachy powlekanej w kolorystyce nawiązującej do kolorystyki dachu i elewacji. Parapety wewnętrzne wykonać z konglomeratu.
2. Po wykonaniu docieplenia ścian zewnętrznych należy wymienić bądź wydłużyć obróbki blacharskie oraz rynny dachowe.
- Rynny wykonać z PCV w kolorystyce nawiązującej do koloru elewacji.
- Obróbki blacharskie wykonać z blachy powlekanej w kolorystyce nawiązującej do kolorystyki dachu i elewacji.
3. Przed przystąpieniem do prac dociepleniowych ścian piwnic i fundamentów należy skuć istniejące płytki oraz odkopać ściany na głębokość 1,0 m poniżej gruntu. Po oczyszczeniu i osuszeniu ścian wykonać izolację przeciwilgociową oraz docieplić styropianem o gr. 16 cm/ styrodurem o gr. 14 cm. Cokół budynku wykończyć tynkiem żywicznym. Docieplone ściany poniżej gruntu obłożyć folią kubełkową i zasypać. Ściankę osłaniającą zjazd do garażu obłożyć styropianem gr. 5 cm, wykończyć tynkiem żywicznym oraz odtworzyć obróbkę blacharską przykrywającą ściankę.
4. Przed przystąpieniem do prac dociepleniowych ścian zewnętrznych należy zdemonstować deski elewacyjne (przeznaczone do utylizacji). Do elementów nośnych konstrukcji ściany zamontować wełnę mineralną gr. 16 cm. Płyty styropianowe pokryć siatką zbrojącą, a następnie podkładową masą tynkarską. Elewację wykończyć tynkiem elewacyjnym cienkowarstwowym silikonowym.

LEGENDA:

- ① - tynk elewacyjny cienkowarstwowy, silikonowy barwiony w masie (proponowana kolorystyka w odcieniach jasnego beżu, do ostatecznej akceptacji przez inwestora)
- ② - cokół - tynk żywiczny, cienkowarstwowy (proponowana kolorystyka w odcieniach brązu, do ostatecznej akceptacji przez inwestora)

<div><div><div>eM JOT</div><div>PROJEKT</div><div>eMJotPROJEKT</div></div><div><div>Marcin Józwiak</div><div>09-402 Płock, ul. Traugutta 23</div><div>kom. 504 - 297 - 690</div></div></div>		
TYTUŁ RYSUNKU: ELEWACJA		
PROJEKT: Wykonanie robót budowlanych polegających na: wymianie stolarki okiennej i drzwiowej zewnętrznej, dociepleniu ścian zewnętrznych, dociepleniu stropu nad piwnicą i stropu nad pomieszczeniami użytkowymi oraz dociepleniu skosów dachowych w ramach termomodernizacji budynku leśniczówki w miejscowości Kuchary Królewskie. dz. nr ewid. 195/3 (obręb 0015 - Kuchary) gm. Sochocin, pow. płoński, woj. mazowieckie	SKALA: 1:100	
INWESTOR: Nadleśnictwo Płońsk Szerominek, ul. Spokojna 1, 09-100 Płońsk	RYS. NR: 8	
PROJEKTANT: LECH JEZIAK uprawnienia budowlane nr 178/WA/75 Architektoniczne i Konstrukcyjno-Inżynierskie	DATA: 12.2021r	PODPIS:
ASYSTENT PROJEKTANTA:	MARCIN JÓZWIAK	PODPIS:

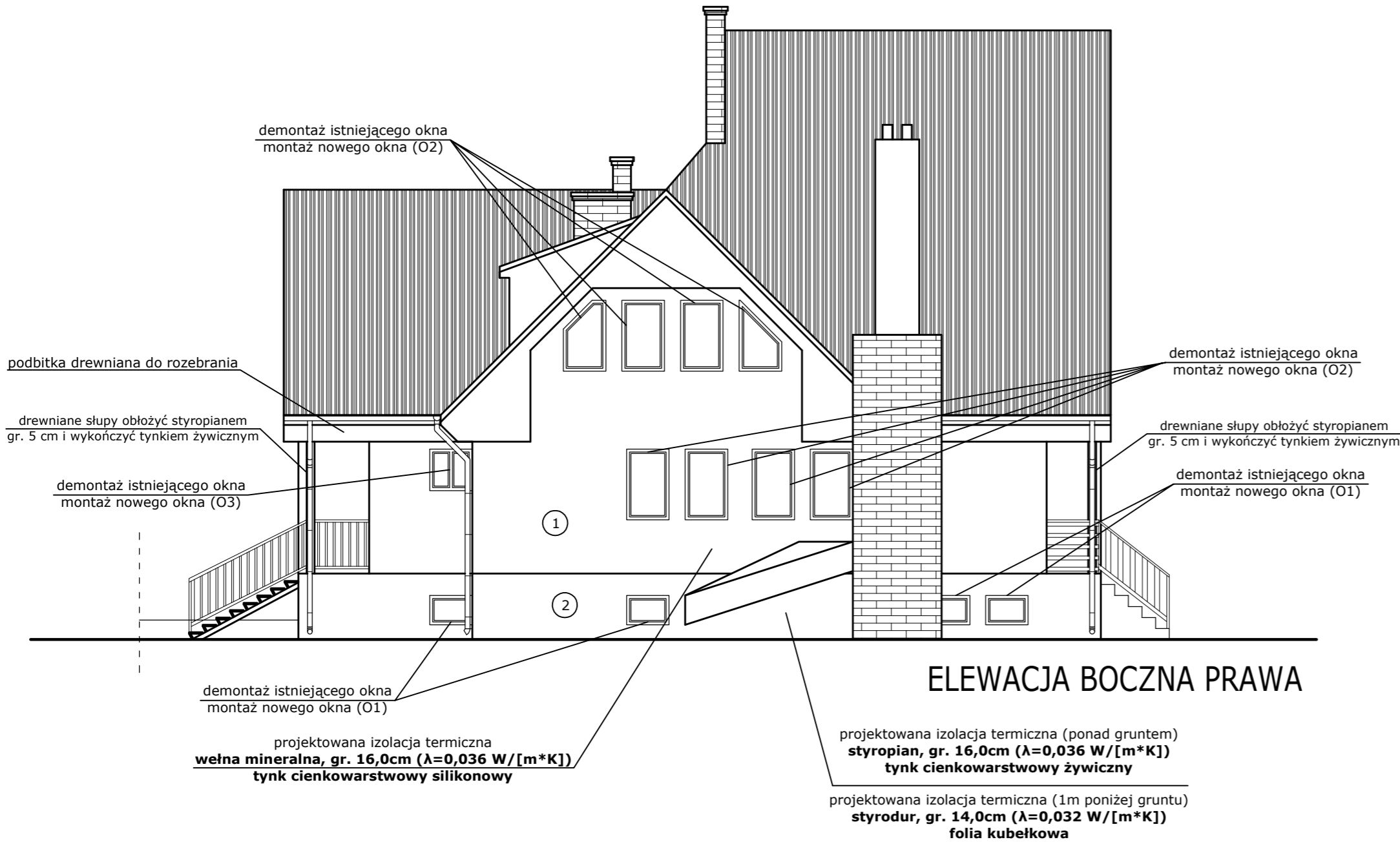

UWAGA:

1. Po zakończeniu montażu stolarki okiennej należy dokonać obróbki gładzi wewnętrznych i zewnętrznych oraz dokonać wymiany parapetów wewnętrznych i zewnętrznych.
- Parapety zewnętrzne wykonać z blachy powlekanej w kolorystyce nawiązującej do kolorystyki dachu i elewacji. Parapety wewnętrzne wykonać z konglomeratu.
2. Po wykonaniu docieplenia ścian zewnętrznych należy wymienić bądź wydłużyć obróbki blacharskie oraz rynny dachowe.
- Rynny wykonać z PCV w kolorystyce nawiązującej do koloru elewacji.
- Obróbki blacharskie wykonać z blachy powlekanej w kolorystyce nawiązującej do kolorystyki dachu i elewacji.
3. Przed przystąpieniem do prac dociepleniowych ścian piwnic i fundamentów należy skuć istniejące płytki oraz odkopać ściany na głębokość 1,0 m poniżej gruntu. Po oczyszczeniu i osuszeniu ścian wykonać izolację przeciwilgociową oraz docieplić styropianem o gr. 16 cm/ styrodurem o gr. 14 cm. Cokół budynku wykończyć tynkiem żywicznym. Docieplone ściany poniżej gruntu obłożyć folią kubełkową i zasypać. Ściankę osłaniającą zjazd do garażu obłożyć styropianem gr. 5 cm, wykończyć tynkiem żywicznym oraz odtworzyć obróbkę blacharską przykrywającą ściankę.
4. Przed przystąpieniem do prac dociepleniowych ścian zewnętrznych należy zdemonstować deski elewacyjne (przeznaczone do utylizacji). Do elementów nośnych konstrukcji ściany zamontować wełnę mineralną gr. 16 cm. Płyty styropianowe pokryć siatką zbrojącą, a następnie podkładową masą tynkarską. Elewację wykończyć tynkiem elewacyjnym cienkowarstwowym silikonowym.

LEGENDA:

- ① - tynk elewacyjny cienkowarstwowy, silikonowy barwiony w masie (proponowana kolorystyka w odcieniach jasnego beżu, do ostatecznej akceptacji przez inwestora)
- ② - cokół - tynk żywiczny, cienkowarstwowy (proponowana kolorystyka w odcieniach brązu, do ostatecznej akceptacji przez inwestora)

<div><div></div><div><div>eM JOT</div><div>PROJEKT</div><div>eMJotPROJEKT</div></div></div> <div><div>Marcin Józwiak</div><div>09-402 Płock, ul. Traugutta 23</div><div>kom. 504 - 297 - 690</div></div>		
TYTUŁ RYSUNKU: ELEWACJA		
PROJEKT: Wykonanie robót budowlanych polegających na: wymianie stolarki okiennej i drzwiowej zewnętrznej, dociepleniu ścian zewnętrznych, dociepleniu stropu nad piwnicą i stropu nad pomieszczeniami użytkowymi oraz dociepleniu skosów dachowych w ramach termomodernizacji budynku leśniczówki w miejscowości Kuchary Królewskie. dz. nr ewid. 195/3 (obręb 0015 - Kuchary) gm. Sochocin, pow. płocki, woj. mazowieckie	SKALA: 1:100	
INWESTOR: Nadleśnictwo Płońsk Szerokie, ul. Spokojna 1, 09-100 Płońsk	RYS. NR: 9	
PROJEKTANT: LECH JEZIAK uprawnienia budowlane nr 178/WA/75 Architektoniczne i Konstrukcyjno-Inżynierskie	DATA: 12.2021r	PODPIS:
ASYSTENT PROJEKTANTA:	MARCIN JÓZWIAK	PODPIS:

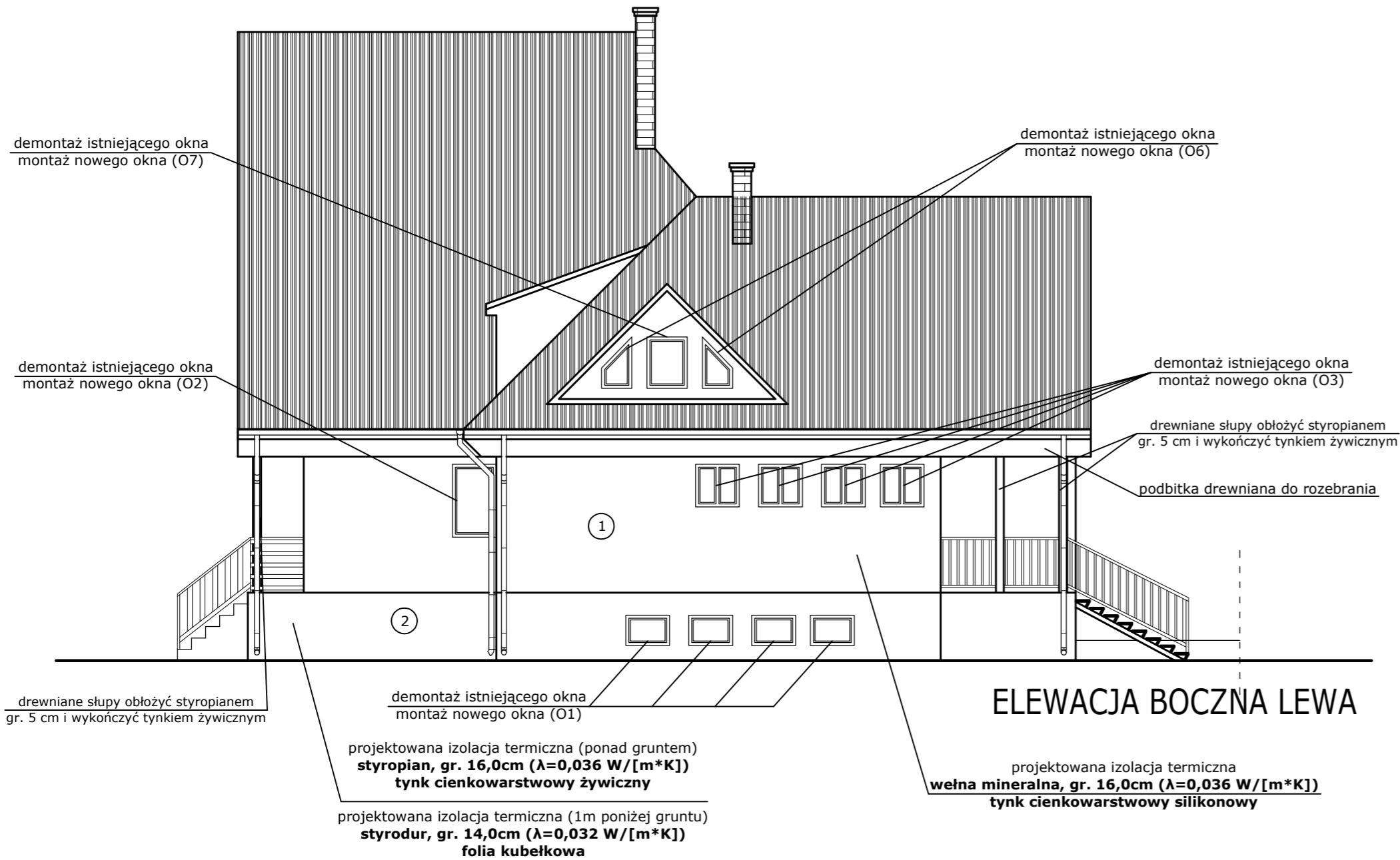

UWAGA:

- Po zakończeniu montażu stolarki okiennej należy dokonać obróbki gładów wewnętrznych i zewnętrznych oraz dokonać wymiany parapetów wewnętrznych i zewnętrznych.
Parapety zewnętrzne wykonać z blachy powlekanej w kolorystyce nawiązującej do kolorystyki dachu i elewacji. Parapety wewnętrzne wykonać z konglomeratu.
- Po wykonaniu docieplenia ścian zewnętrznych należy wymienić bądź wydłużyć obróbki blacharskie oraz rynny dachowe.
Rynny wykonać z PCV w kolorystyce nawiązującej do koloru elewacji.
Obróbki blacharskie wykonać z blachy powlekanej w kolorystyce nawiązującej do kolorystyki dachu i elewacji.
- Przed przystąpieniem do prac dociepleniowych ścian piwnic i fundamentów należy skuć istniejące płytki oraz odkopać ściany na głębokość 1,0 m poniżej gruntu. Po oczyszczeniu i osuszeniu ścian wykonać izolację przeciwilgociową oraz docieplić styropianem o gr. 16 cm/ styrodurem o gr. 14 cm. Cokół budynku wykończyć tynkiem żywicznym. Docieplone ściany poniżej gruntu obłożyć folią kubełkową i zasypać. Ściankę osłaniającą zjazd do garażu obłożyć styropianem gr. 5 cm, wykończyć tynkiem żywicznym oraz odtworzyć obróbkę blacharską przykrywającą ściankę.
- Przed przystąpieniem do prac dociepleniowych ścian zewnętrznych należy zdemonstować deski elewacyjne (przeznaczone do utylizacji). Do elementów nośnych konstrukcji ściany zamontować wełnę mineralną gr. 16 cm. Płyty styropianowe pokryć siatką zbrojącą, a następnie podkładową masą tynkarską. Elewację wykończyć tynkiem elewacyjnym cienkowarstwowym silikonowym.

LEGENDA:

- 1 - tynk elewacyjny cienkowarstwowy, silikonowy barwiony w masie (proponowana kolorystyka w odcieniach jasnego beżu, do ostatecznej akceptacji przez inwestora)
- 2 - cokół - tynk żywiczny, cienkowarstwowy (proponowana kolorystyka w odcieniach brązu, do ostatecznej akceptacji przez inwestora)

<div><p>eM Jot PROJEKT Marcin Jóźwiak 09-402 Płock, ul. Traugutta 23 kom. 504 - 297 - 690</p></div>		
TYTUŁ RYSUNKU: ELEWACJA		
PROJEKT: Wykonanie robót budowlanych polegających na: wymianie stolarki okiennej i drzwiowej zewnętrznej, dociepleniu ścian zewnętrznych, dociepleniu stropu nad piwnicą i stropu nad pomieszczeniami użytkowymi oraz dociepleniu skosów dachowych w ramach termomodernizacji budynku leśniczówki w miejscowości Kuchary Królewskie. dz. nr ewid. 195/3 (obręb 0015 - Kuchary) gm. Sochocin, pow. płocki, woj. mazowieckie	SKALA: 1:100	
INWESTOR: Nadleśnictwo Płońsk Szerominek, ul. Spokojna 1, 09-100 Płońsk	RYS. NR: 10	
PROJEKTANT: LECH JEZIAK uprawnienia budowlane nr 178/WA/75 Architektoniczne i Konstrukcyjno-Inżynierskie	DATA: 12.2021r	PODPIS:
ASYSTENT PROJEKTANTA:	MARCIN JÓŹWIAK	PODPIS:

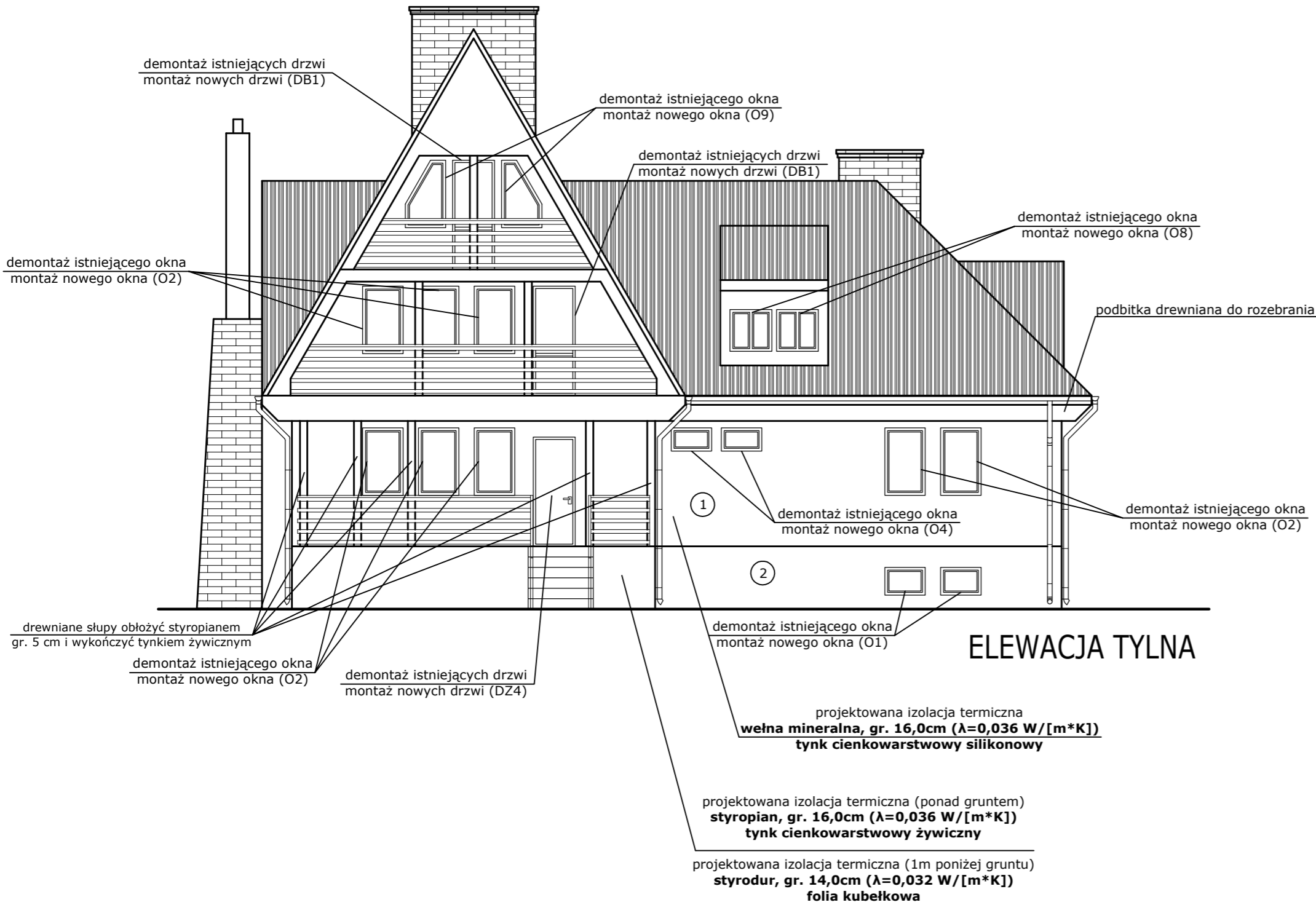

UWAGA:

1. Po zakończeniu montażu stolarki okiennej należy dokonać obróbki gładów wewnętrznych i zewnętrznych oraz dokonać wymiany parapetów wewnętrznych i zewnętrznych.
- Parapety zewnętrzne wykonać z blachy powlekanej w kolorystyce nawiązującej do kolorystyki dachu i elewacji. Parapety wewnętrzne wykonać z konglomeratu.
2. Po wykonaniu docieplenia ścian zewnętrznych należy wymienić bądź wydłużyć obróbki blacharskie oraz rynny dachowe.
- Rynny wykonać z PCV w kolorystyce nawiązującej do koloru elewacji.
- Obróbki blacharskie wykonać z blachy powlekanej w kolorystyce nawiązującej do kolorystyki dachu i elewacji.
3. Przed przystąpieniem do prac dociepleniowych ścian piwnic i fundamentów należy skuć istniejące płytki oraz odkopać ściany na głębokość 1,0 m poniżej gruntu. Po oczyszczeniu i osuszeniu ścian wykonać izolację przeciwilgociową oraz docieplić styropianem o gr. 16 cm/ styrodurem o gr. 14 cm. Cokół budynku wykończyć tynkiem żywicznym. Docieplone ściany poniżej gruntu obłożyć folią kubełkową i zasypać. Ściankę osłaniającą zjazd do garażu obłożyć styropianem gr. 5 cm, wykończyć tynkiem żywicznym oraz odtworzyć obróbkę blacharską przykrywającą ściankę.
4. Przed przystąpieniem do prac dociepleniowych ścian zewnętrznych należy zdemontować deski elewacyjne (przeznaczone do utylizacji). Do elementów nośnych konstrukcji ściany zamontować wełnę mineralną gr. 16 cm. Płyty styropianowe pokryć siatką zbrojącą, a następnie podkładową masą tynkarską. Elewację wykończyć tynkiem elewacyjnym cienkowarstwowym silikonowym.

LEGENDA:

- ① - tynk elewacyjny cienkowarstwowy, silikonowy barwiony w masie (proponowana kolorystyka w odcieniach jasnego beżu, do ostatecznej akceptacji przez inwestora)
- ② - cokół - tynk żywiczny, cienkowarstwowy (proponowana kolorystyka w odcieniach brązu, do ostatecznej akceptacji przez inwestora)

<div><div></div><div><div>eM JOT</div><div>PROJEKT</div><div>eMJotPROJEKT</div><div>Marcin Józwiak</div><div>09-402 Płock, ul. Traugutta 23</div><div>kom. 504 - 297 - 690</div></div></div>		
TYTUŁ RYSUNKU: ELEWACJA		
PROJEKT: Wykonanie robót budowlanych polegających na: wymianie stolarki okiennej i drzwiowej zewnętrznej, dociepleniu ścian zewnętrznych, dociepleniu stropu nad piwnicą i stropu nad pomieszczeniami użytkowymi oraz dociepleniu skosów dachowych w ramach termomodernizacji budynku leśniczówki w miejscowości Kuchary Królewskie. dz. nr ewid. 195/3 (obręb 0015 - Kuchary) gm. Sochocin, pow. płoński, woj. mazowieckie	SKALA: 1:100	
INWESTOR: Nadleśnictwo Płońsk Szerominek, ul. Spokojna 1, 09-100 Płońsk	RYS. NR: 11	
PROJEKTANT: LECH JEZIAK uprawnienia budowlane nr 178/WA/75 Architektoniczne i Konstrukcyjno-Inżynierskie	DATA: 12.2021r	
ASYSTENT PROJEKTANTA: MARCIN JÓZWIAK	PODPIS:	

ZESTAWIENIE STOLARKI OKIENNEJ I DRZWIOWEJ

Zestawienie stolarki okiennej

OZNACZENIE		01	02	03	04	05	06	07	08	09
SCHEMAT										
WYMIARY W ŚWIETLE OŚCIEŻY (cm)	S	87	87	87	87	100	60	80	90	87
	H	60	145	85	50	90	102/40	102	90	145/50
RAZEM SZTUK		11	26	7	2	1	2	1	2	2
UWAGI		Okna z PCV z pakietem trzyszybowym, od wewnątrz w kolorze białym, od zewnątrz w kolorze (do ostatecznej akceptacji przez inwestora) o współczynniku przenikania ciepła 0,9 W/m²K.								

Zestawienie stolarki drzwiowej

OZNACZENIE		Dz1	Dz2		Dz3		Dz4		Db1	
SCHEMAT										
WYMIARY W ŚWIETLE OŚCIEŻY (cm)	S	300	100		90		80		80	
	H	220	200		200		235		235	
KIERUNEK OTWIERANIA		Drzwi dwuskrzydłowe	P	L	P	L	P	L	P	L
RAZEM SZTUK		1	1	0	1	0	0	1	0	1
UWAGI		Drzwi stalowe z okleiną drewnopodobną o współczynniku przenikania ciepła U=1,3 W/m²K kolor (do ostatecznej akceptacji przez inwestora) wyposażone w zamki antywłamaniowe								Drzwi balkonowe z PCV z pakietem trzyszybowym od wewnątrz w kolorze białym, od zewnątrz w kolorze (do ostatecznej akceptacji przez inwestora) o współczynniku przenikania ciepła U=0,9 W/m²K

UWAGA:

Po zakończeniu montażu stolarki okiennej należy dokonać obróbki gładzi wewnętrznych i zewnętrznych oraz dokonać wymiany parapetów wewnętrznych i zewnętrznych.

Parapety zewnętrzne wykonać z blachy powlekanej w kolorystyce nawiązującej do kolorystyki dachu i elewacji.

Parapety wewnętrzne wykonać z konglomeratu. Przed zamówieniem stolarki okiennej Wykonawca jest zobowiązany wszystkie wymiary pomierzyć i sprawdzić w naturze.

Marcin Jóźwiak
09-402 Płock, ul. Traugutta 23
kom. 504 - 297 - 690

TYTUŁ RYSUNKU: ZESTAWIENIE STOLARKI OKIENNEJ I DRZWIOWEJ

PROJEKT:
Wykonanie robót budowlanych polegających na: wymianie stolarki okiennej i drzwiowej zewnętrznej, dociepleniu ścian zewnętrznych, dociepleniu stropu nad piwnicą i stropu nad pomieszczeniami użytkowymi oraz dociepleniu skosów dachowych w ramach termomodernizacji budynku leśniczówki w miejscowości Kuchary Królewskie, dz. nr ewid. 195/3 (obręb 0015 - Kuchary) gm. Sochocin, pow. płoński, woj. mazowieckie

SKALA:
1:100

INWESTOR:
Nadleśnictwo Płońsk
Szereminek, ul. Spokojna 1, 09-100 Płońsk

RYS. NR: 12
DATA: 12.2021r

PROJEKTANT:
LECH JEZIAK
uprawnienia budowlane nr 178/WA/75
Architektoniczne i Konstrukcyjno-Inżynierskie

PODPIS:

ASYSTENT
PROJEKTANTA:

MARCIN JÓŹWIAK
PODPIS:

DETAL OCIEPLENIA COKOŁU
PRZEKRÓJ PIONOWY
SYSTEM OCIEPLEŃ OPARTY NA STYROPIANIE

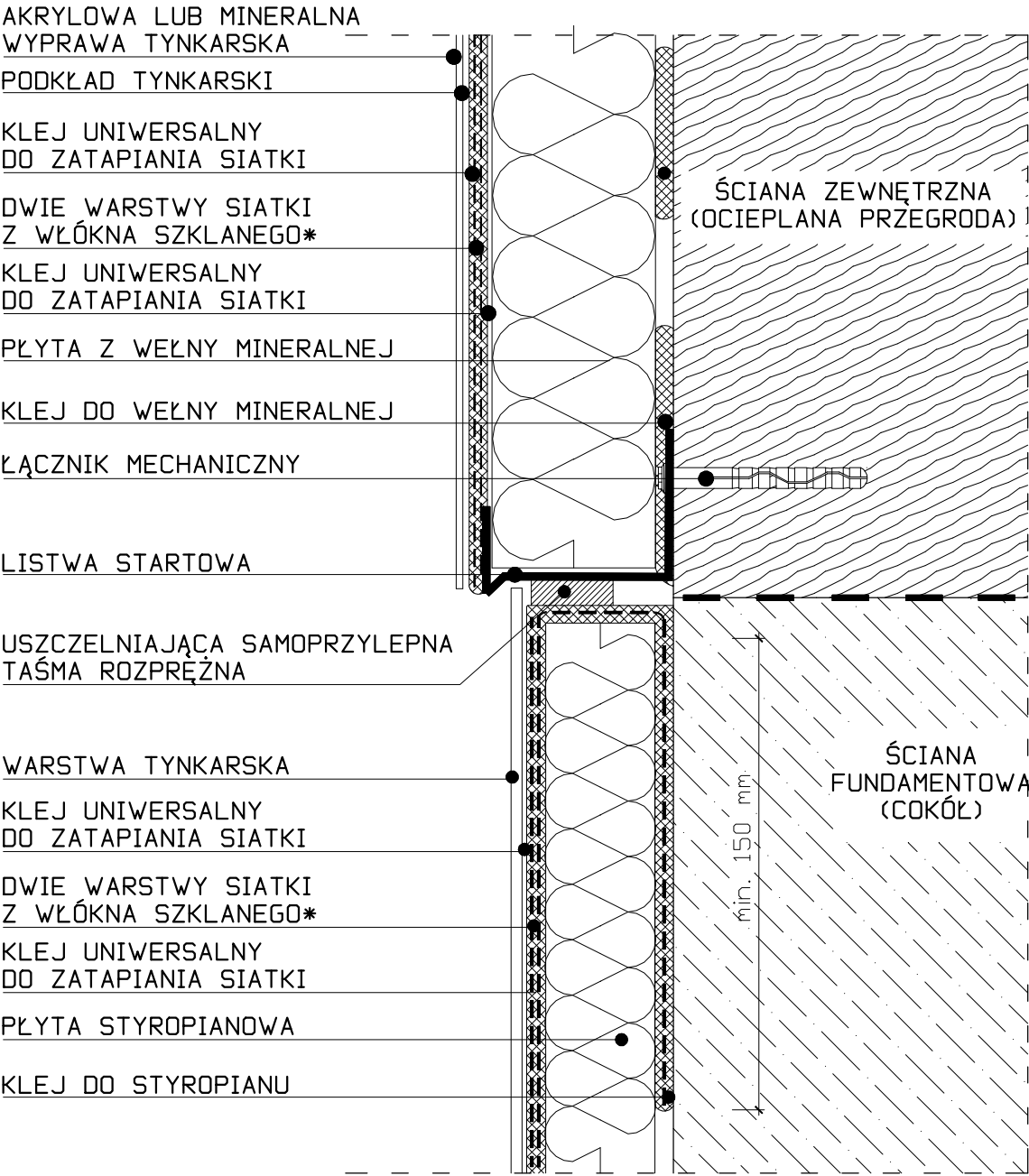



eM Jot PROJEKT
Marcin Jóźwiak
09-402 Płock, ul. Traugutta 23
kom. 504 - 297 - 690

TYTUŁ RYSUNKU:
DETAL OCIEPLENIA COKOŁU

PROJEKT: Wykonanie robót budowlanych polegających na: wymianie stolarki okiennej i drzwiowej zewnętrznej, dociepleniu ścian zewnętrznych, dociepleniu stropu nad piwnicą i stropu nad pomieszczeniami użytkowymi oraz dociepleniu skosów dachowych w ramach termomodernizacji budynku leśniczówki w miejscowości Kuchary Królewskie, dz. nr ewid. 195/3 (obręb 0015 - Kuchary) gm. Sochocin, pow. płoński, woj. mazowieckie	SKALA: ----
INWESTOR: Nadleśnictwo Płońsk Szerominek, ul. Spokojna 1, 09-100 Płońsk	RYS. NR: 13 DATA: 12.2021r
PROJEKTANT: LECH JEZIAK uprawnienia budowlane nr 178/WA/75 Architektoniczne i Konstrukcyjno-Inżynierskie	PODPIS:
ASYSTENT PROJEKTANTA: MARCIN JÓŹWIAK	PODPIS:

DETAL PRZERWY DYLATACYJNEJ

PRZEKRÓJ POZIOMY

SYSTEM OCIEPLEŃ OPARTY NA STYROPIANIE

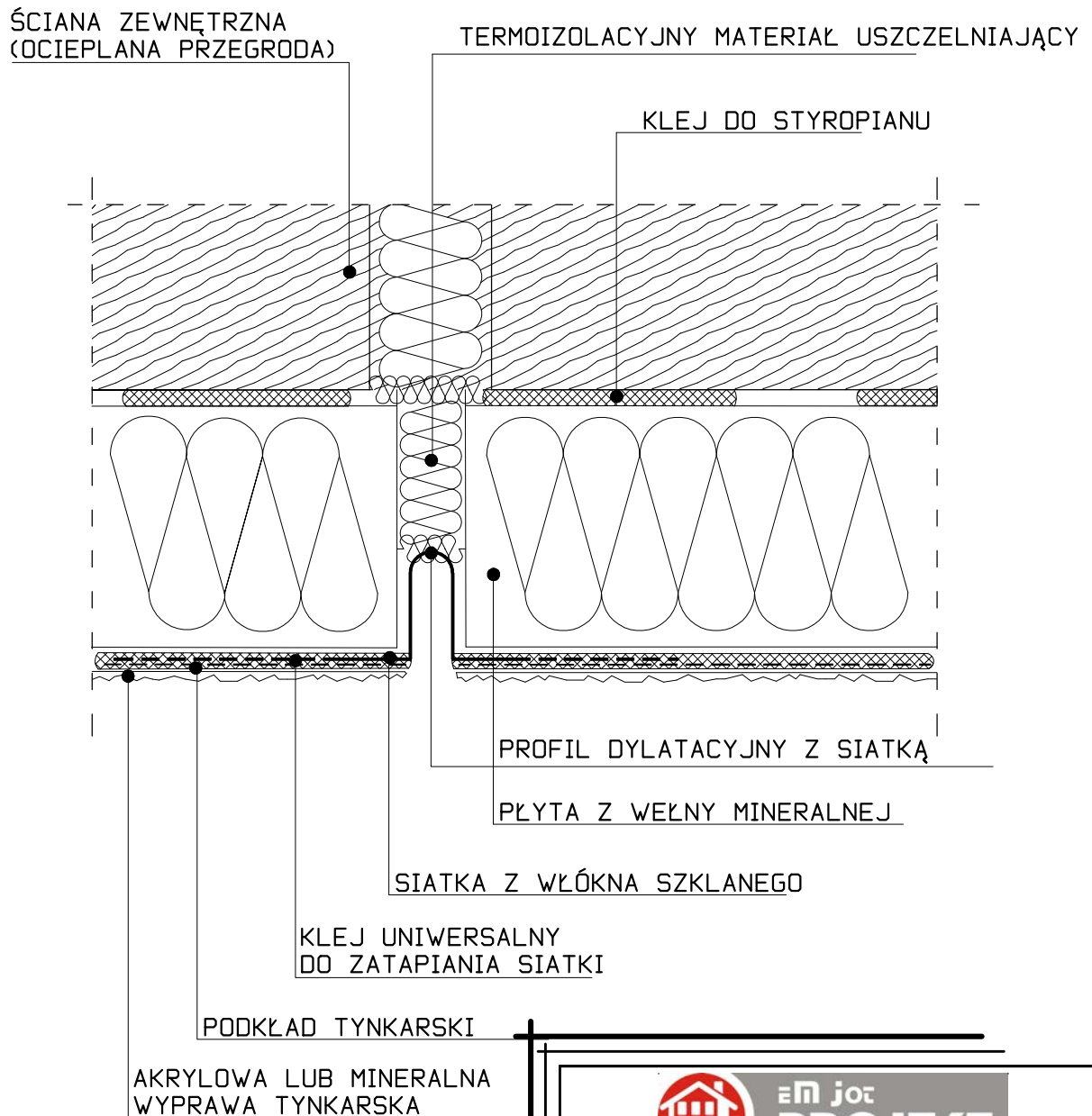

**eM Jot
PROJEKT**

eMJotPROJEKT

Marcin Jóźwiak

09-402 Płock, ul. Traugutta 23

kom. 504 - 297 - 690

TYTUŁ RYSUNKU:

DETAL PRZERWY DYLATACYJNEJ

PROJEKT:
Wykonanie robót budowlanych polegających na: wymianie stolarki okiennej i drzwiowej zewnętrznej, dociepleniu ścian zewnętrznych, dociepleniu stropu nad piwnicą i stropu nad pomieszczeniami użytkowymi oraz dociepleniu skosów dachowych w ramach termomodernizacji budynku leśniczówki w miejscowości Kuchary Królewskie, dz. nr ewid. 195/3 (obręb 0015 - Kuchary) gm. Sochocin, pow. płoński, woj. mazowieckie

SKALA:

INWESTOR:

Nadleśnictwo Płońsk

Szerominek, ul. Spokojna 1, 09-100 Płońsk

RYS. NR: 14

DATA: 12.2021r

PROJEKTANT:

LECH JEZIAK

uprawnienia budowlane nr 178/WA/75
Architektoniczne i Konstrukcyjno-Inżynierskie

PODPIS:

**ASYSTENT
PROJEKTANTA:**

MARCIN JÓŹWIAK

PODPIS:

DETAL OCIEPLENIA OŚCIEŻA

PRZEKRÓJ POZIOMY

SYSTEM OCIEPLEŃ OPARTY NA STYROPIANIE

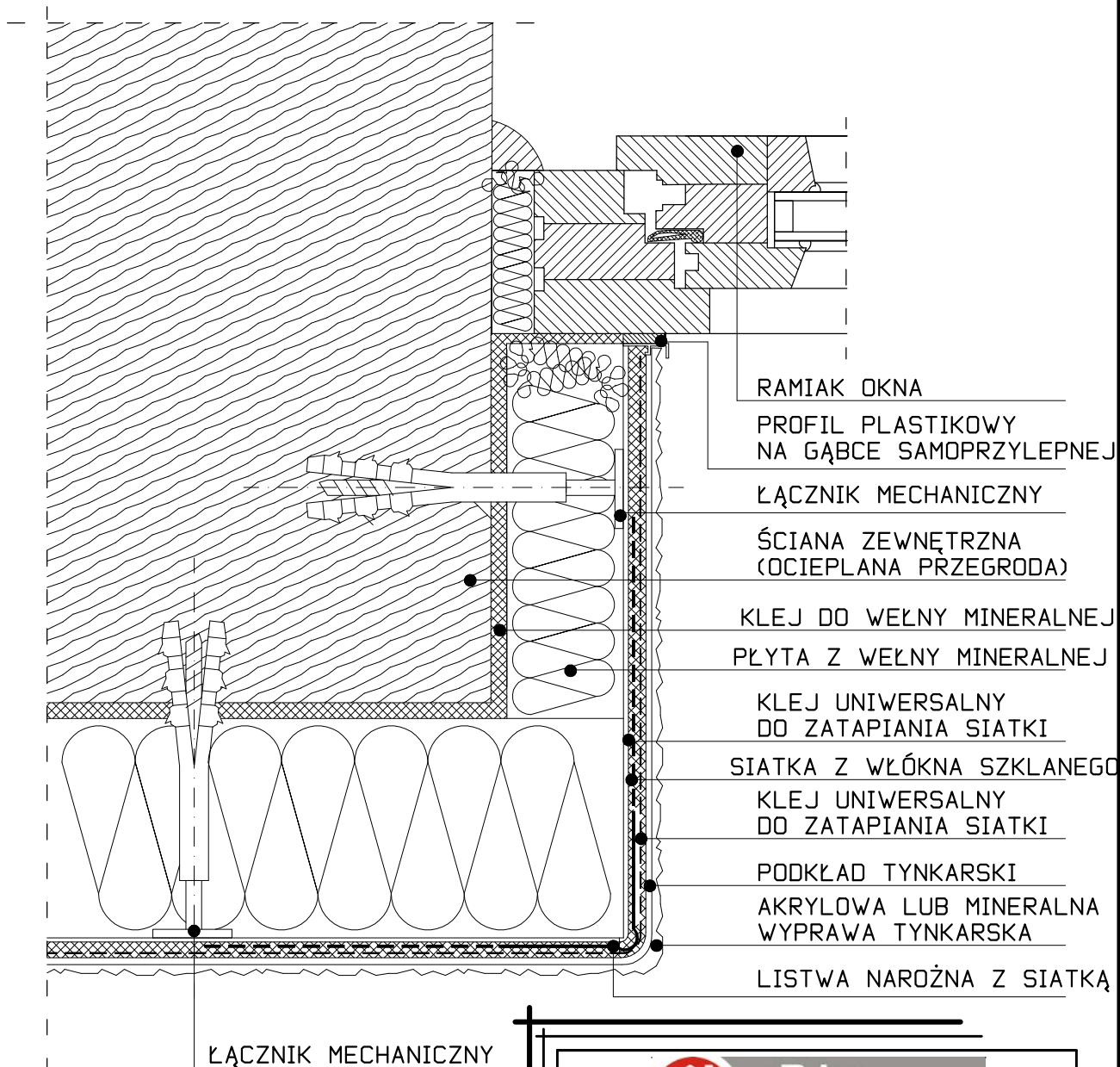

**eM Jot
PROJEKT**

eMJotPROJEKT

Marcin Jóźwiak

09-402 Płock, ul. Traugutta 23

kom. 504 - 297 - 690

TYTUŁ RYSUNKU:

DETAL OCIEPLENIA OŚCIEŻA

PROJEKT:

Wykonanie robót budowlanych polegających na: wymianie stolarki okiennej i drzwiowej zewnętrznej, dociepleniu ścian zewnętrznych, dociepleniu stropu nad piwnicą i stropu nad pomieszczeniami użytkowymi oraz dociepleniu skosów dachowych w ramach termomodernizacji budynku leśniczówki w miejscowości Kuchary Królewskie, dz. nr ewid. 195/3 (obręb 0015 - Kuchary) gm. Sochocin, pow. płoński, woj. mazowieckie

SKALA:

INWESTOR:

Nadleśnictwo Płońsk

Szereminek, ul. Spokojna 1, 09-100 Płońsk

RYS. NR: 15

DATA: 12.2021r

PROJEKTANT:

LECH JEZIAK

uprawnienia budowlane nr 178/WA/75
Architektoniczne i Konstrukcyjno-Inżynierskie

PODPIS:

ASYSTENT
PROJEKTANTA:

MARCIN JÓŻWIAK

PODPIS:

DETAL OBRÓBK

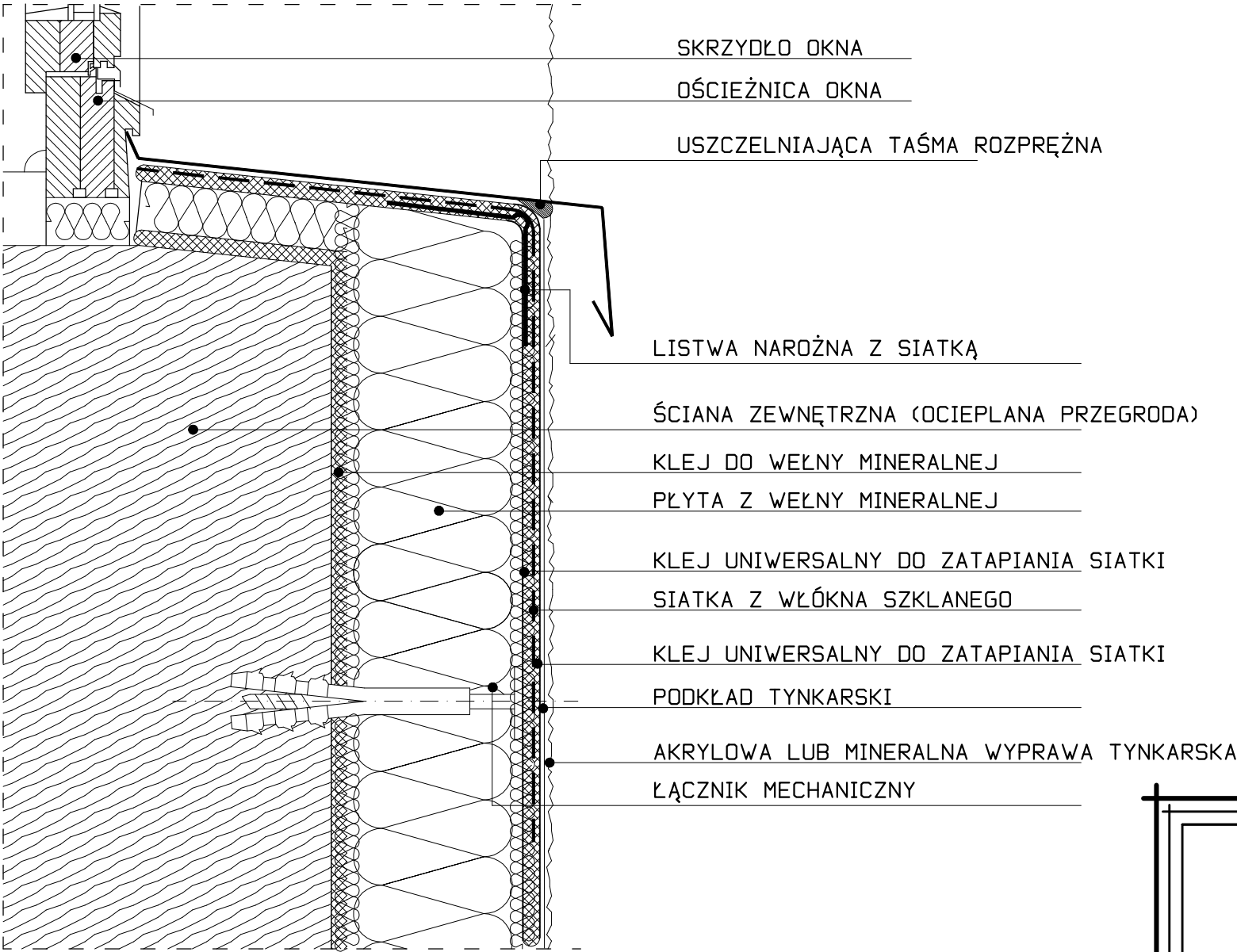



eM Jot PROJEKT
Marcin Jóźwiak
09-402 Płock, ul. Traugutta 23
kom. 504 - 297 - 690

TYTUŁ RYSUNKU:

DETAL OBRÓBK

PROJEKT:

Wykonanie robót budowlanych polegających na: wymianie stolarki okiennej i drzwiowej zewnętrznej, dociepleniu ścian zewnętrznych, dociepleniu stropu nad piwnicą i stropu nad pomieszczeniami użytkowymi oraz dociepleniu skosów dachowych w ramach termomodernizacji budynku leśniczówki w miejscowości Kuchary Królewskie, dz. nr ewid. 195/3 (obręb 0015 - Kuchary) gm. Sochocin, pow. płoński, woj. mazowieckie

SKALA:

INWESTOR:

Nadleśnictwo Płońsk
Szerominek, ul. Spokojna 1, 09-100 Płońsk

RYS. NR: 16

DATA: 12.2021r

PROJEKTANT:

LECH JEZIAK
uprawnienia budowlane nr 178/WA/75
Architektoniczne i Konstrukcyjno-Inżynierskie

PODPIS:

ASYSTENT

PROJEKTANTA:

MARCIN JÓŻWIAK

PODPIS:

DETAL OCIEPLENIA NADPROŻA OKIENNEGO I DRZWIOWEGO
PRZEKRÓJ PIONOWY
SYSTEM OCIEPLEŃ OPARTY NA STYROPIANIE

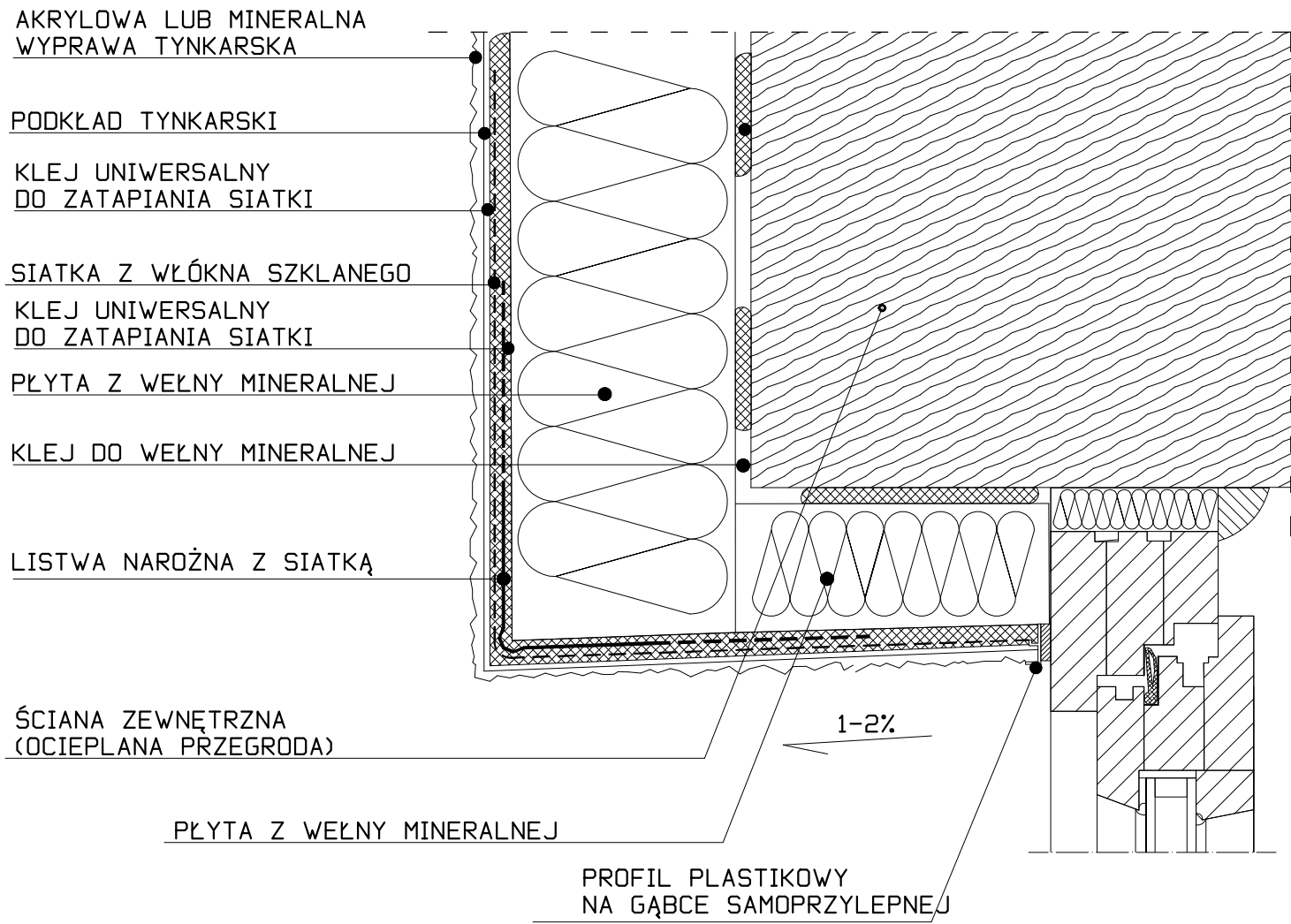



eM Jot PROJEKT
Marcin Jóźwiak
09-402 Płock, ul. Traugutta 23
kom. 504 - 297 - 690

TYTUŁ RYSUNKU:
DETAL OCIEPLENIA NADPROŻA

PROJEKT: Wykonanie robót budowlanych polegających na: wymianie stolarki okiennej i drzwiowej zewnętrznej, dociepleniu ścian zewnętrznych, dociepleniu stropu nad piwnicą i stropu nad pomieszczeniami użytkowymi oraz dociepleniu skosów dachowych w ramach termomodernizacji budynku leśniczówki w miejscowości Kuchary Królewskie. dz. nr ewid. 195/3 (obręb 0015 - Kuchary) gm. Sochocin, pow. płoński, woj. mazowieckie	SKALA: ----
INWESTOR: Nadleśnictwo Płońsk Szerominek, ul. Spokojna 1, 09-100 Płońsk	RYS. NR: 17 DATA: 12.2021r
PROJEKTANT: LECH JEZIAK uprawnienia budowlane nr 178/WA/75 Architektoniczne i Konstrukcyjno-Inżynierskie	PODPIS:
ASYSTENT PROJEKTANTA: MARCIN JÓŻWIAK	PODPIS:

DETAL OCIEPLENIA NAROŻA WKŁĘŚŁEGO

PRZEKRÓJ POZIOMY

SYSTEM OCIEPLEŃ OPARTY NA STYROPIANIE

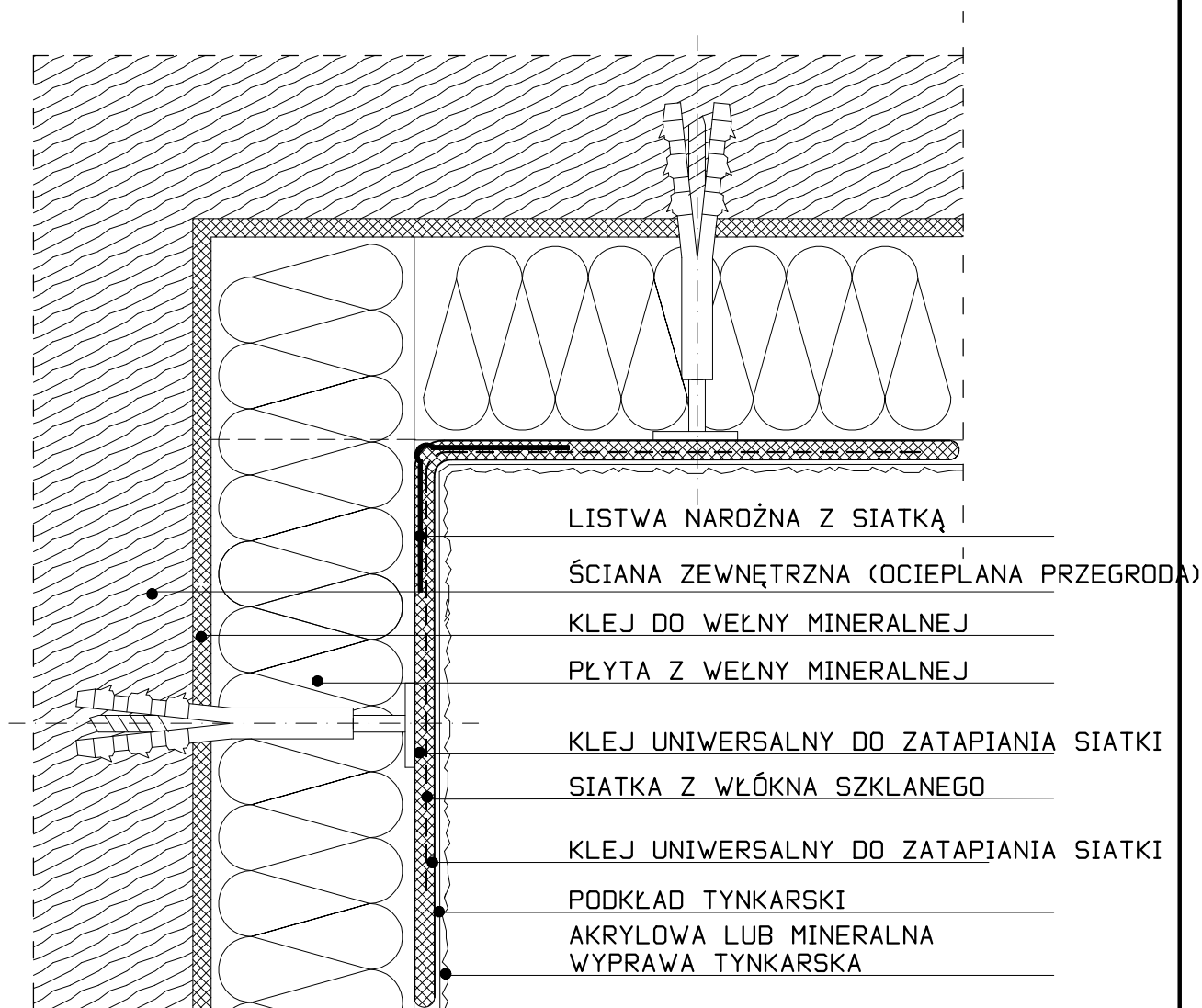

eM Jot PROJEKT

eMJotPROJEKT

Marcin Jóźwiak

09-402 Płock, ul. Traugutta 23

kom. 504 - 297 - 690

TYTUŁ RYSUNKU:

DETAL OCIEPLENIA NAROŻA WKŁĘŚŁEGO

PROJEKT:

Wykonanie robót budowlanych polegających na: wymianie stolarki okiennej i drzwiowej zewnętrznej, dociepleniu ścian zewnętrznych, dociepleniu stropu nad piwnicą i stropu nad pomieszczeniami użytkowymi oraz dociepleniu skosów dachowych w ramach termomodernizacji budynku leśniczówki w miejscowości Kuchary Królewskie, dz. nr ewid. 195/3 (obręb 0015 - Kuchary) gm. Sochocin, pow. płoński, woj. mazowieckie

SKALA:

INWESTOR:

Nadleśnictwo Płońsk

Szerominek, ul. Spokojna 1, 09-100 Płońsk

RYS. NR: 18

DATA: 12.2021r

PROJEKTANT:

LECH JEZIAK

uprawnienia budowlane nr 178/WA/75
Architektoniczne i Konstrukcyjno-Inżynierskie

PODPIS:

ASYSTENT
PROJEKTANTA:

MARCIN JÓŻWIAK

PODPIS:

DETAL OCIEPLENIA NADPROŻA WYPUKŁEGO
PRZEKRÓJ POZIOMY
SYSTEM OCIEPLEŃ OPARTY NA STYROPIANIE

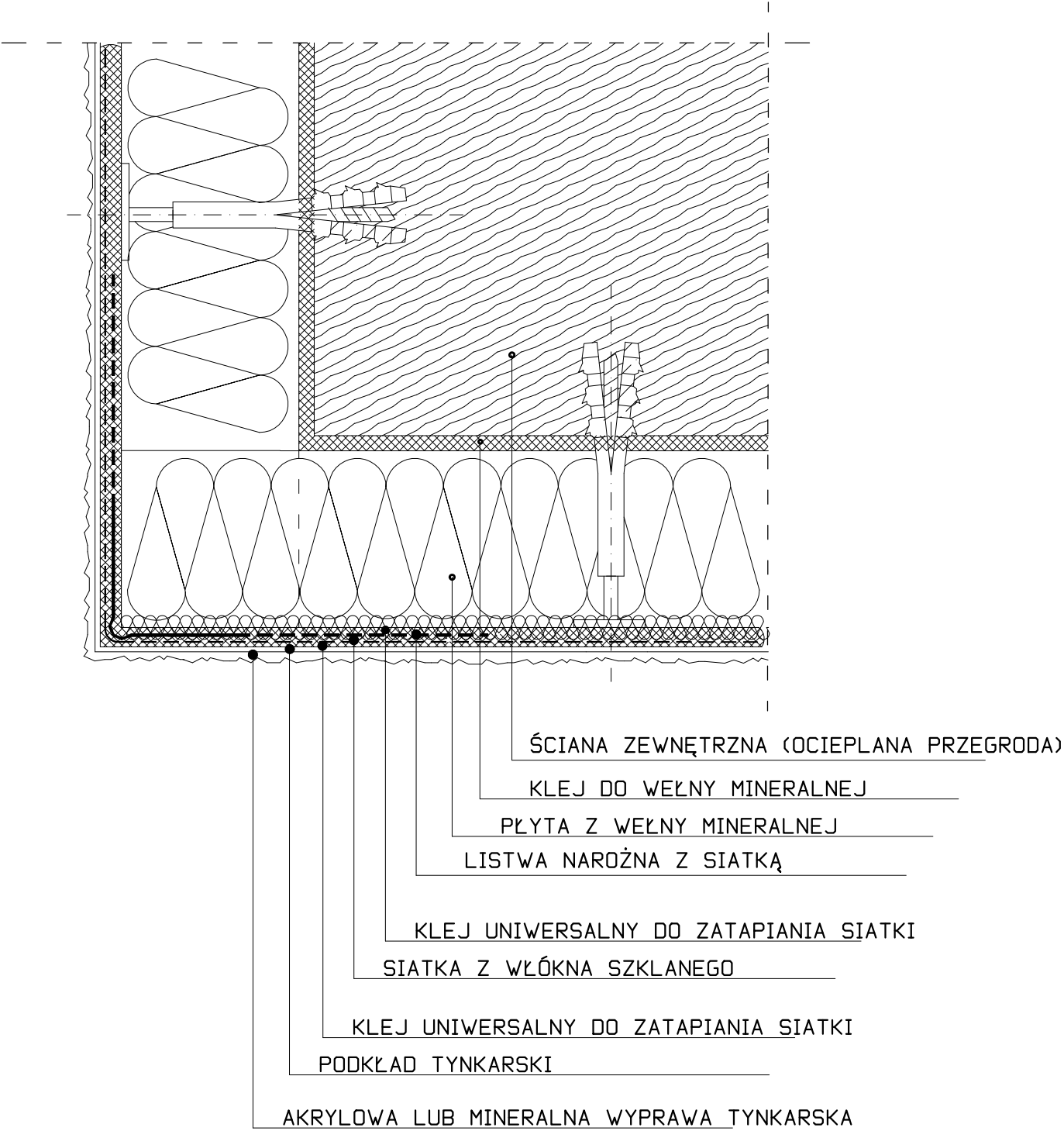



Marcin Jóźwiak
09-402 Płock, ul. Traugutta 23
kom. 504 - 297 - 690

TYTUŁ RYSUNKU:
DETAL OCIEPLENIA NAROŻA WYPUKŁEGO

PROJEKT: Wykonanie robót budowlanych polegających na: wymianie stolarki okiennej i drzwiowej zewnętrznej, dociepleniu ścian zewnętrznych, dociepleniu stropu nad piwnicą i stropu nad pomieszczeniami użytkowymi oraz dociepleniu skosów dachowych w ramach termomodernizacji budynku leśniczówki w miejscowości Kuchary Królewskie, dz. nr ewid. 195/3 (obręb 0015 - Kuchary) gm. Sochocin, pow. płoński, woj. mazowieckie	SKALA: ----
INWESTOR: Nadleśnictwo Płońsk Szerominek, ul. Spokojna 1, 09-100 Płońsk	RYS. NR: 19 DATA: 12.2021r
PROJEKTANT: LECH JEZIAK uprawnienia budowlane nr 178/WA/75 Architektoniczne i Konstrukcyjno-Inżynierskie	PODPIS:
ASYSTENT PROJEKTANTA: MARCIN JÓŻWIAK	PODPIS:

Inwentaryzacja

RZUT PIWNICY
INWENTARYZACJA

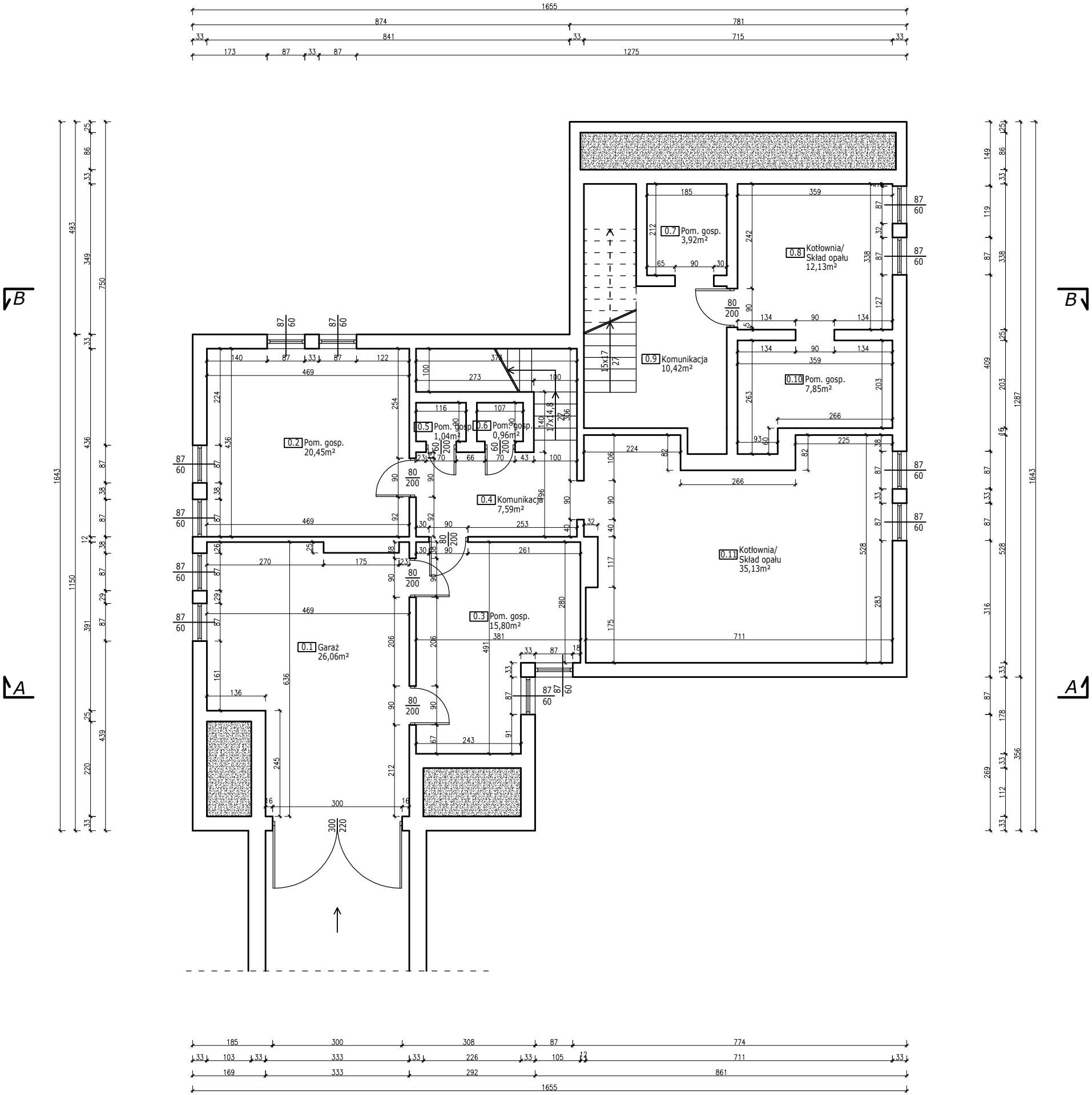

Spis pomieszczeń piwnicy:

0.1	Garaż
26,06 m ²	
0.2	Pom. gosp.
20,45 m ²	
0.3	Pom. gosp.
15,80 m ²	
0.4	Komunikacja
7,59 m ²	
0.5	Pom. gosp.
1,04 m ²	
0.6	Pom. gosp.
0,96 m ²	
0.7	Pom. gosp.
3,92 m ²	
0.8	Kotłownia/Skład opału
12,13 m ²	
0.9	Komunikacja
10,42 m ²	
0.10	Pom. gosp.
7,85 m ²	
0.11	Kotłownia/Skład opału
35,13 m ²	

SUMA: 141,35 m²



Marcin Jóźwiak
09-402 Płock, ul. Traugutta 23
kom. 504 - 297 - 690

TYTUŁ RYSUNKU:
RZUT PIWNICY - INWENTARYZACJA

PROJEKT:
Wykonanie robót budowlanych polegających na: wymianie stolarki okiennej i drzwiowej zewnętrznej, dociepleniu ścian zewnętrznych, dociepleniu stropu nad piwnicą i stropu nad pomieszczeniami użytkowymi oraz dociepleniu skosów dachowych w ramach termomodernizacji budynku leśniczówki w miejscowości Kuchary Królewskie. dz. nr ewid. 195/3 (obręb 0015 - Kuchary) gm. Sochocin, pow. płoński, woj. mazowieckie

SKALA:
1:100

INWESTOR:
Nadleśnictwo Płońsk
Szereminek, ul. Spokojna 1, 09-100 Płońsk

RYS. NR: 20
DATA: 12.2021r

PROJEKTANT:
LECH JEZIAK
uprawnienia budowlane nr 178/WA/75
Architektoniczne i Konstrukcyjno-Inżynierskie

PODPIS:

ASYSTENT
PROJEKTANTA:

MARCIN JÓŹWIAK

PODPIS:

RZUT PARTERU
INWENTARYZACJA

Spis pomieszczeń parteru:

1.1	Przedsiónek
5,37 m ²	
1.2	Biuro
8,39 m ²	
1.3	Poczekalnia
6,98 m ²	
1.4	Magazyn broni
5,46 m ²	
1.5	Spizarnia
1,10 m ²	
1.6	Kuchnia
7,19 m ²	
1.7	WC
0,87 m ²	
1.8	WC
0,87 m ²	
1.9	Pokój
16,18 m ²	
1.10	Korytarz
23,21 m ²	
1.11	Spizarnia
9,60 m ²	
1.12	Komunikacja
1,27 m ²	
1.13	Przedsiónek
1,99 m ²	
1.14	Pokój
15,13 m ²	
1.15	Pokój
11,68 m ²	
1.16	Kuchnia
22,54 m ²	

SUMA: 137,83 m²



Marcin Jóźwiak
09-402 Płock, ul. Traugutta 23
kom. 504 - 297 - 690

TYTUŁ RYSUNKU:
RZUT PARTERU - INWENTARYZACJA

PROJEKT:
Wykonanie robót budowlanych polegających na: wymianie stolarki okiennej i
drzwiowej zewnętrznej, dociepleniu ścian zewnętrznych, dociepleniu stropu nad
piwnicą i stropu nad pomieszczeniami użytkowymi oraz dociepleniu skosów
dachowych w ramach termomodernizacji budynku leśniczówki w miejscowości
Kuchary Królewskie, dz. nr ewid. 195/3 (obręb 0015 - Kuchary)
gm. Sochocin, pow. płoński, woj. mazowieckie

SKALA:
1:100

INWESTOR:
Nadleśnictwo Płońsk
Szereminek, ul. Spokojna 1, 09-100 Płońsk

RYS. NR: 21
DATA: 12.2021r

PROJEKTANT:
LECH JEZIAK
uprawnienia budowlane nr 178/WA/75
Architektoniczne i Konstrukcyjno-Inżynieryjne

PODPIS:

ASYSTENT
PROJEKTANTA:
MARCIN JÓŹWIAK

PODPIS:

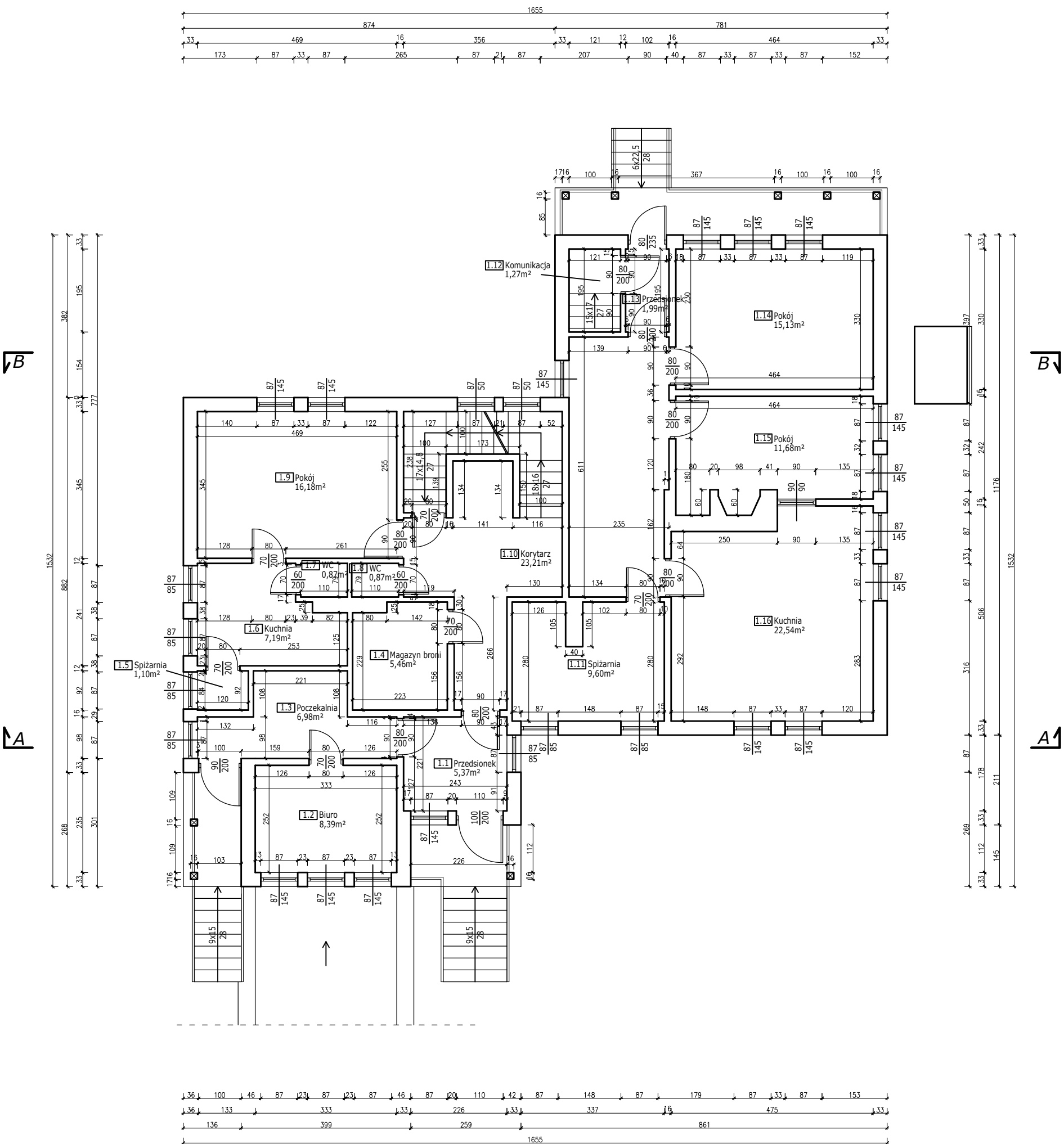

RZUT PIĘTRA
INWENTARYZACJA

Spis pomieszczeń piętra:

2.1	Korytarz
14,71 m ²	
2.2	Sypialnia
28,84 m ²	
2.3	Garderoba
2,97 m ²	
2.4	Sypialnia
18,95 m ²	
2.5	Garderoba
3,47 m ²	
2.6	Łazienka
7,60 m ²	
2.7	Sypialnia
30,53 m ²	
2.8	Sypialnia
14,59 m ²	

SUMA: 121,66 m²

B

A

B

A



Marcin Jóźwiak
09-402 Płock, ul. Traugutta 23
kom. 504 - 297 - 690

TYTUŁ RYSUNKU:
RZUT PIĘTRA - INWENTARYZACJA

PROJEKT:
Wykonanie robót budowlanych polegających na: wymianie stolarki okiennej i
drzwiowej zewnętrznej, dociepleniu ścian zewnętrznych, dociepleniu stropu nad
piwnicą i stropu nad pomieszczeniami użytkowymi oraz dociepleniu skosów
dachowych w ramach termomodernizacji budynku leśniczówki w miejscowości
Kuchary Królewskie, dz. nr ewid. 195/3 (obręb 0015 - Kuchary)
gm. Sochocin, pow. płoński, woj. mazowieckie

SKALA:
1:100

INWESTOR:
Nadleśnictwo Płońsk
Szereminek, ul. Spokojna 1, 09-100 Płońsk

RYS. NR: 22
DATA: 12.2021r

PROJEKTANT:
LECH JEZIAK
uprawnienia budowlane nr 178/WA/75
Architektoniczne i Konstrukcyjno-Inżynieryjne

PODPIS:

ASYSTENT
PROJEKTANTA:
MARCIN JÓŹWIAK

PODPIS:

RZUT DACHU
INWENTARYZACJA

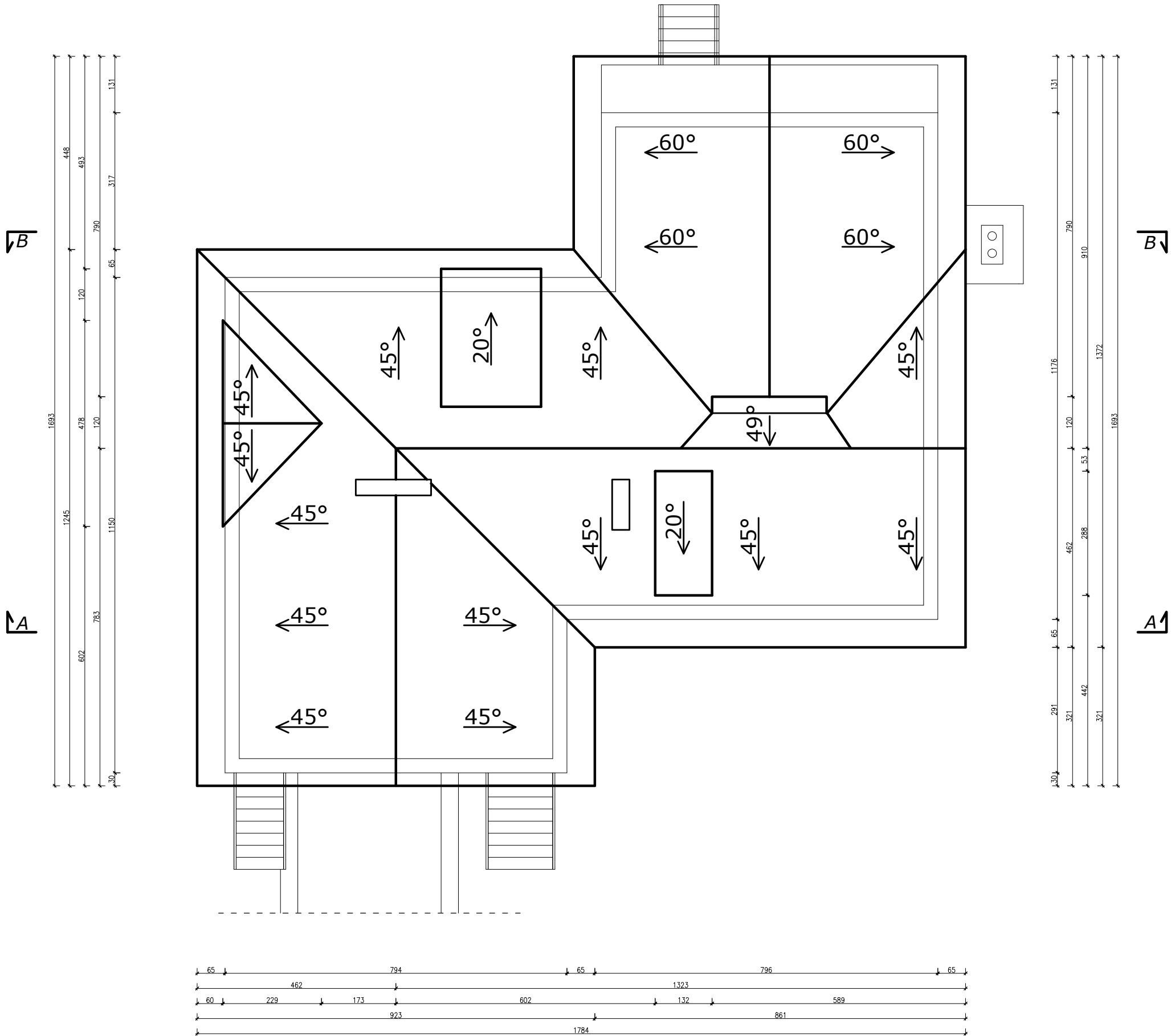

<div><div></div><div><div>eM Jot</div><div>PROJEKT</div><div>eMJotPROJEKT</div></div></div> <div>Marcin Jóźwiak 09-402 Płock, ul. Traugutta 23 kom. 504 - 297 - 690</div>	
TYTUŁ RYSUNKU: RZUT DACHU - INWENTARYZACJA	
PROJEKT: Wykonanie robót budowlanych polegających na: wymianie stolarki okiennej i drzwiowej zewnętrznej, dociepleniu ścian zewnętrznych, dociepleniu stropu nad piwnicą i stropu nad pomieszczeniami użytkowymi oraz dociepleniu skosów dachowych w ramach termomodernizacji budynku leśniczówki w miejscowości Kuchary Królewskie, dz. nr ewid. 195/3 (obręb 0015 - Kuchary) qm. Sochocin, pow. płoński, woj. mazowieckie	SKALA: 1:100
INWESTOR: Nadleśnictwo Płońsk Szerominek, ul. Spokojna 1, 09-100 Płońsk	RYS. NR: 23 DATA: 12.2021r
PROJEKTANT: LECH JEZIAK uprawnienia budowlane nr 178/WA/75 Architektoniczne i Konstrukcyjno-Inżynieryjne	PODPIS:
ASYSTENT PROJEKTANTA: MARCIN JÓŹWIAK	PODPIS:

PRZEKRÓJ A-A
INWENTARYZACJA

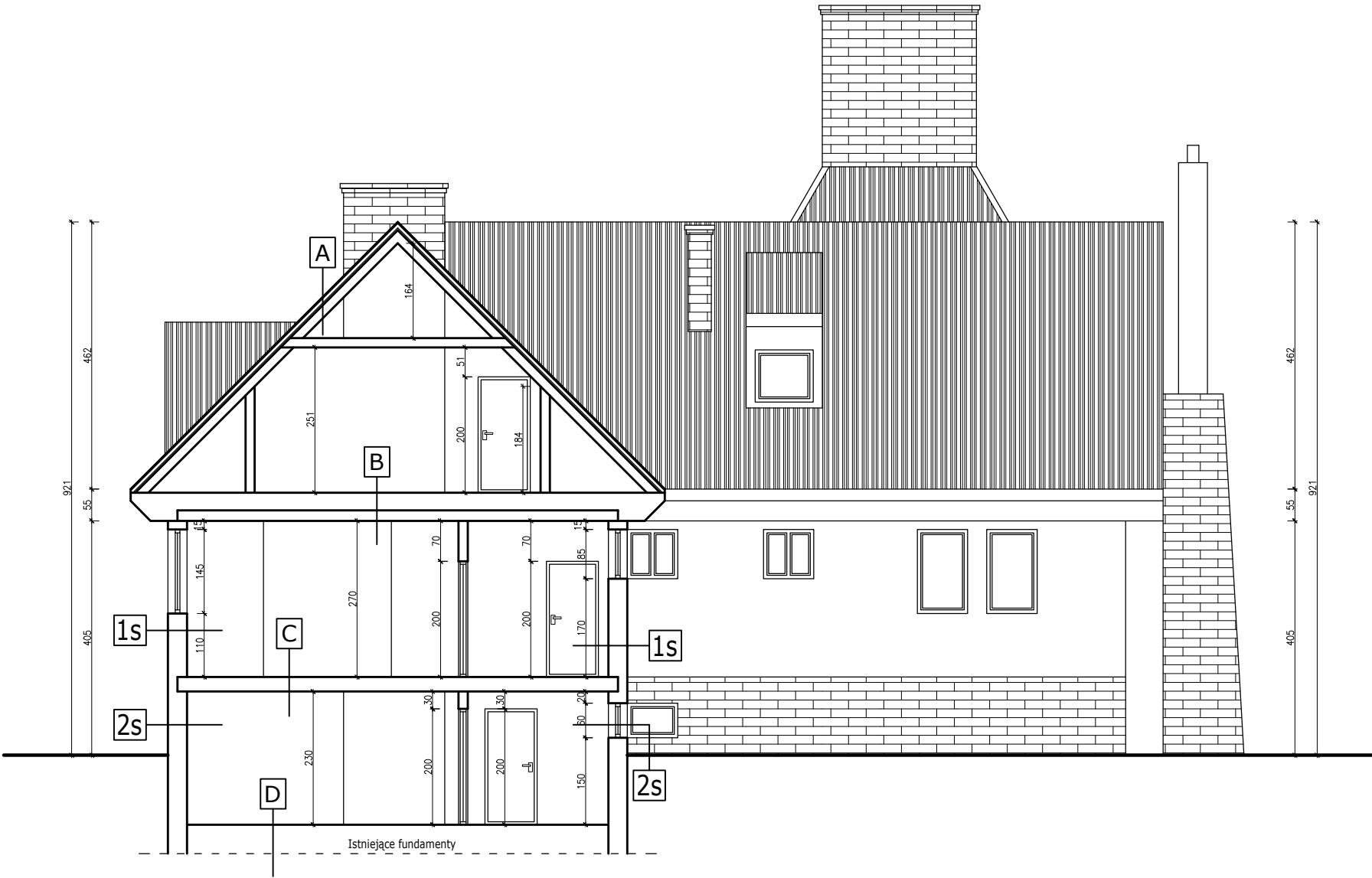

- A
- Blacha ocynkowana
 - Deski
 - Dźwigar deskowy
- B
- Deski podłogowe
 - Dźwigar deskowy
 - Polepa z trocin mineralizowanych wapnem
 - Papa asfaltowa
 - Podbitka z desek
- C
- Podłoga z desek na legarach
 - Polepa z trocin mineralizowanych wapnem
 - Strop Kleina
 - Tynk cem.- wap.
- D
- Posadzka cementowa zbrojona siatką
 - 2x papa asfaltowa
 - Podkład betonowy
 - Piasek ubity
- 1s
- Deski licowe
 - Płyta pilśniowa twarda
 - Papa asfaltowa
 - Wełna mineralna
 - Folia ogrodnicza
 - Płyta pilśniowa twarda
 - Pustka powietrzna
 - Suchy tynk na łątach
- 2s
- Cegła ceramiczna pełna



eM Jot

PROJEKT

eMJotPROJEKT

Marcin Jóźwiak

09-402 Płock, ul. Traugutta 23

kom. 504 - 297 - 690

TYTUŁ RYSUNKU:

PRZEKRÓJ A-A - INWENTARYZACJA

PROJEKT:

Wykonanie robót budowlanych polegających na: wymianie stolarki okiennej i drzwiowej zewnętrznej, dociepleniu ścian zewnętrznych, dociepleniu stropu nad piwnicą i stropu nad pomieszczeniami użytkowymi oraz dociepleniu skosów dachowych w ramach termomodernizacji budynku leśniczówki w miejscowości Kuchary Królewskie, dz. nr ewid. 195/3 (obręb 0015 - Kuchary) gm. Sochocin, pow. płoński, woj. mazowieckie

SKALA:

1:100

INWESTOR:

Nadleśnictwo Płońsk
Szereminek, ul. Spokojna 1, 09-100 Płońsk

RYS. NR:

24

DATA:

12.2021r

PROJEKTANT:

LECH JEZIAK
uprawnienia budowlane nr 178/WA/75
Architektoniczne i Konstrukcyjno-Inżynierskie

PODPIS:

ASYSTENT PROJEKTANTA:

MARCIN JÓŹWIAK

PODPIS:

PRZEKRÓJ B-B
INWENTARYZACJA

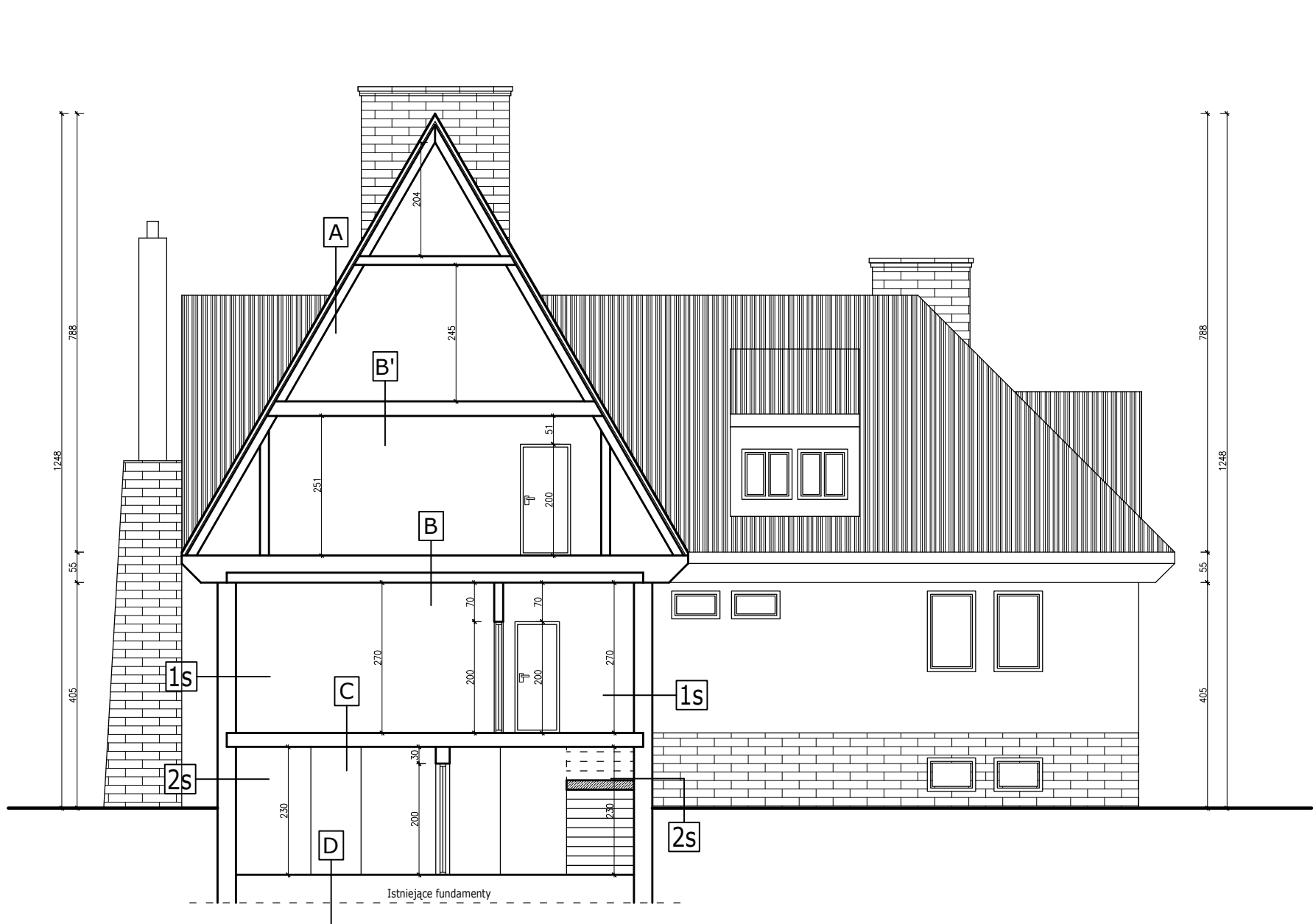

- A

 - Blacha ocynkowana
 - Deski
 - Dźwigar deskowy
- B

 - Deski podłogowe
 - Dźwigar deskowy
 - Polepa z trocin mineralizowanych wapnem
 - Papa asfaltowa
 - Podbitka z desek
- B'

 - Deski podłogowe
 - Ocieplenie
 - Podsufitka
 - Belki stropowe
 - Podbitka z desek
- C

 - Podłoga z desek na legarach
 - Polepa z trocin mineralizowanych wapnem
 - Strop Kleina
 - Tynk cem.- wap.
- D

 - Posadzka cementowa zbrojona siatką
 - 2x papa asfaltowa
 - Podkład betonowy
 - Piasek ubity
- 1s

 - Deski licowe
 - Płyta pilśniowa twarda
 - Papa asfaltowa
 - Wełna mineralna
 - Folia ogrodnicza
 - Płyta pilśniowa twarda
 - Pustka powietrzna
 - Suchy tynk na łątach
- 2s

 - Cegła ceramiczna pełna



eM Jot

PROJEKT

eMJotPROJEKT

Marcin Jóźwiak

09-402 Płock, ul. Traugutta 23

kom. 504 - 297 - 690

TYTUŁ RYSUNKU:

PRZEKRÓJ B-B - INWENTARYZACJA

PROJEKT:

Wykonanie robót budowlanych polegających na: wymianie stolarki okiennej i drzwiowej zewnętrznej, dociepleniu ścian zewnętrznych, dociepleniu stropu nad piwnicą i stropu nad pomieszczeniami użytkowymi oraz dociepleniu skosów dachowych w ramach termomodernizacji budynku leśniczówki w miejscowości Kuchary Królewskie, dz. nr ewid. 195/3 (obręb 0015 - Kuchary) gm. Sochocin, pow. płoński, woj. mazowieckie

INWESTOR:

Nadleśnictwo Płońsk
Szerominek, ul. Spokojna 1, 09-100 Płońsk

PROJEKTANT:

LECH JEZIAK
uprawnienia budowlane nr 178/WA/75
Architektoniczne i Konstrukcyjno-Inżynieryjne

ASYSTENT
PROJEKTANTA:

MARCIN JÓŹWIAK

SKALA:

1:100

RYS. NR: 25

DATA: 12.2021r

PODPIS:

PODPIS:

ELEWACJA
INWENTARYZACJA



ELEWACJA FRONTOWA

<div><div><div>eM Jot</div><div>PROJEKT</div><div>eMJotPROJEKT</div></div></div> <div>Marcin Józwiak 09-402 Płock, ul. Traugutta 23 kom. 504 - 297 - 690</div>		
TYTUŁ RYSUNKU: ELEWACJA - INWENTARYZACJA		
PROJEKT: Wykonanie robót budowlanych polegających na: wymianie stolarki okiennej i drzwiowej zewnętrznej, dociepleniu ścian zewnętrznych, dociepleniu stropu nad piwnicą i stropu nad pomieszczeniami użytkowymi oraz dociepleniu skosów dachowych w ramach termomodernizacji budynku leśniczówki w miejscowości Kuchary Królewskie. dz. nr ewid. 195/3 (obręb 0015 - Kuchary) gm. Sochocin, pow. płoński, woj. mazowieckie	SKALA: 1:100	
INWESTOR: Nadleśnictwo Płońsk Szereminek, ul. Spokojna 1, 09-100 Płońsk	RYS. NR: 26	DATA: 12.2021r
PROJEKTANT: LECH JEZIAK uprawnienia budowlane nr 178/WA/75 Architektoniczne i Konstrukcyjno-Inżynierskie	PODPIS:	
ASYSTENT PROJEKTANTA: MARCIN JÓZWIAK	PODPIS:	

ELEWACJA
INWENTARYZACJA



ELEWACJA BOCZNA PRAWA

<div><div></div><div><div>eM Jot</div><div>PROJEKT</div><div>eMJotPROJEKT</div><div>Marcin Józwiak</div><div>09-402 Płock, ul. Traugutta 23</div><div>kom. 504 - 297 - 690</div></div></div>		
TYTUŁ RYSUNKU: ELEWACJA - INWENTARYZACJA		
PROJEKT: Wykonanie robót budowlanych polegających na: wymianie stolarki okiennej i drzwiowej zewnętrznej, dociepleniu ścian zewnętrznych, dociepleniu stropu nad piwnicą i stropu nad pomieszczeniami użytkowymi oraz dociepleniu skosów dachowych w ramach termomodernizacji budynku leśniczówki w miejscowości Kuchary Królewskie, dz. nr ewid. 195/3 (obręb 0015 - Kuchary) gm. Sochocin, pow. płoński, woj. mazowieckie	SKALA: 1:100	
INWESTOR: Nadleśnictwo Płońsk Szerokie, ul. Spokojna 1, 09-100 Płońsk	RYS. NR: 27	DATA: 12.2021r
PROJEKTANT: LECH JEZIAK uprawnienia budowlane nr 178/WA/75 Architektoniczne i Konstrukcyjno-Inżynierskie	PODPIS:	
ASYSTENT PROJEKTANTA: MARCIN JÓZWIAK	PODPIS:	

ELEWACJA
INWENTARYZACJA

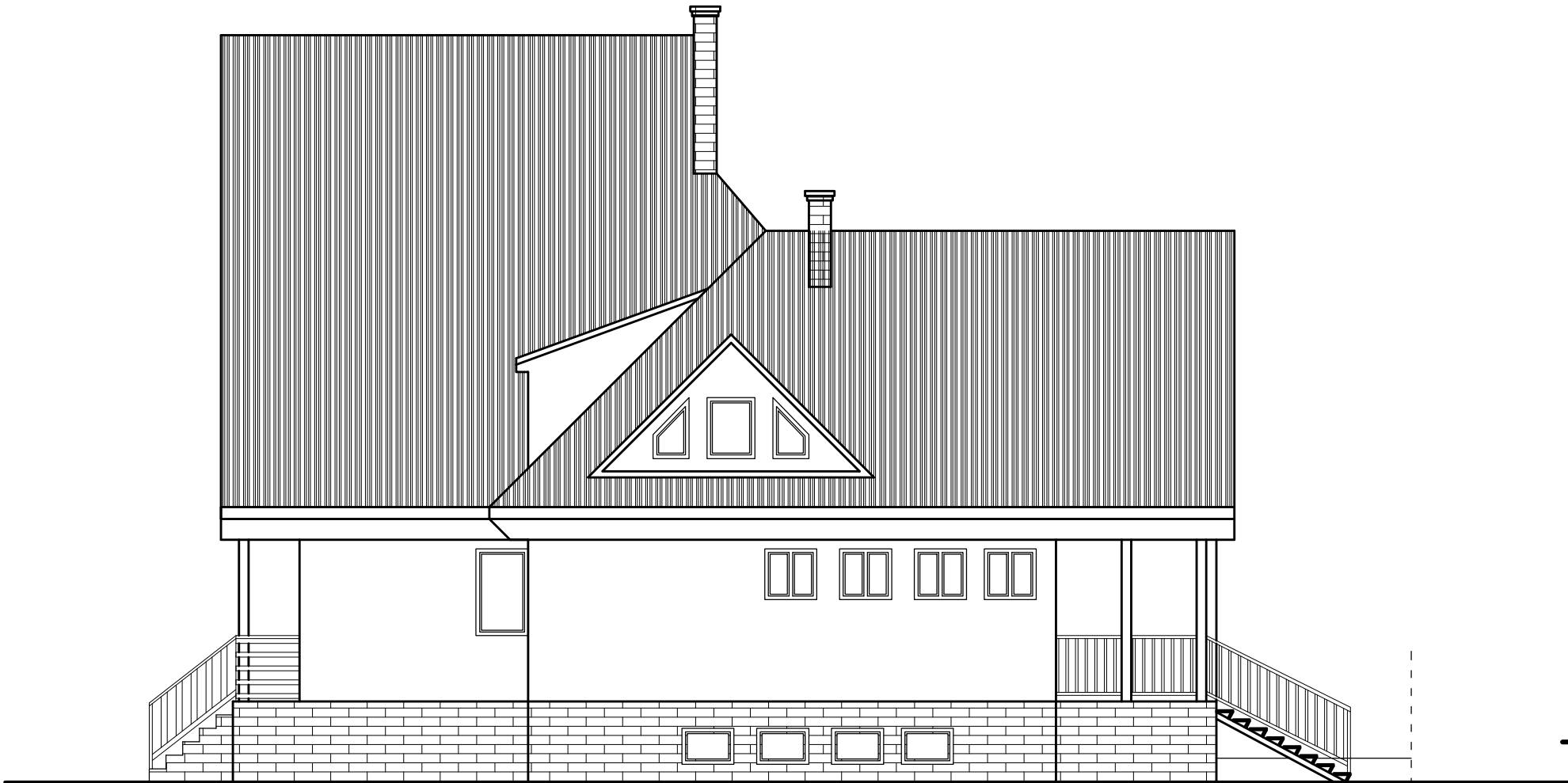

ELEWACJA BOCZNA LEWA

<div><div></div><div><div>eM Jot</div><div>PROJEKT</div><div>eMJotPROJEKT</div></div></div> <div>Marcin Jóźwiak 09-402 Płock, ul. Traugutta 23 kom. 504 - 297 - 690</div>		
TYTUŁ RYSUNKU: ELEWACJA - INWENTARYZACJA		
PROJEKT: Wykonanie robót budowlanych polegających na: wymianie stolarki okiennej i drzwiowej zewnętrznej, dociepleniu ścian zewnętrznych, dociepleniu stropu nad piwnicą i stropu nad pomieszczeniami użytkowymi oraz dociepleniu skosów dachowych w ramach termomodernizacji budynku leśniczówki w miejscowości Kuchary Królewskie, dz. nr ewid. 195/3 (obręb 0015 - Kuchary) gm. Sochocin, pow. płoński, woj. mazowieckie	SKALA: 1:100	
INWESTOR: Nadleśnictwo Płońsk Szerominek, ul. Spokojna 1, 09-100 Płońsk	RYS. NR: 28	DATA: 12.2021r
PROJEKTANT: LECH JEZIAK uprawnienia budowlane nr 178/WA/75 Architektoniczne i Konstrukcyjno-Inżynierskie	PODPIS:	
ASYSTENT PROJEKTANTA: MARCIN JÓŹWIAK	PODPIS:	

ELEWACJA
INWENTARYZACJA



ELEWACJA TYLNA

<div><div></div><div>Marcin Jóźwiak 09-402 Płock, ul. Traugutta 23 kom. 504 - 297 - 690</div></div>		
TYTUŁ RYSUNKU: ELEWACJA - INWENTARYZACJA		
PROJEKT: Wykonanie robót budowlanych polegających na: wymianie stolarki okiennej i drzwiowej zewnętrznej, dociepleniu ścian zewnętrznych, dociepleniu stropu nad piwnicą i stropu nad pomieszczeniami użytkowymi oraz dociepleniu skosów dachowych w ramach termomodernizacji budynku leśniczówki w miejscowości Kuchary Królewskie. dz. nr ewid. 195/3 (obręb 0015 - Kuchary) gm. Sochocin, pow. płoński, woj. mazowieckie	SKALA: 1:100	
INWESTOR: Nadleśnictwo Płońsk Szerominek, ul. Spokojna 1, 09-100 Płońsk	RYS. NR: 29 DATA: 12.2021r	
PROJEKTANT: LECH JEZIAK uprawnienia budowlane nr 178/WA/75 Architektoniczne i Konstrukcyjno-Inżynieryjne	PODPIS:	
ASYSTENT PROJEKTANTA: MARCIN JÓŹWIAK	PODPIS:	